

資源・ごみ集積所の利用や管理について

収集日当日の朝8時までにお出ください

- 収集の後にごみを出された場合は、再度お伺いすることはできません。
- 渋滞や道路工事などの交通事情等により、普段の収集時間が大幅に変更となる場合があります。
- 前日の夜に出されると、放火の危険性や鳥獣被害の可能性がありますのでお控えください。
- 収集時間についてのご希望には添いかねますので、ご了承ください。

資源・ごみの分別にご協力いただき、決められた曜日にお出ください

ルール違反や未分別のごみについては収集できませんので、指導シールにて収集できない理由を明示し、集積所に残させていただきます。

集積所は利用される皆様が管理や清掃し、清潔にしましょう

- 集積所の管理や清掃は利用される皆様でよく話し合ってください。
- 防鳥ネットやびん・缶コンテナなどの資源回収用具については、清掃事務所より無償交付させていただいております。集積所を利用される皆様が管理や使用方法などを決めていただき、代表者の方より連絡をお願いいたします。
- 防鳥ネットを電柱やガードレールに常時固定して使用する事は危険ですとおやめください。

集積所の利用場所については、利用される皆様でお話し合ってください

清掃事務所では集積所のご利用者の方を把握しておりません。区内転入や転居等で利用する集積所が不明な場合は、お手数ですが近隣の方々や自治町会、物件の管理会社や近隣集積所のご利用者の方にご相談をお願いいたします。

資源・ごみ集積所を新たに設置する場合は、定められたルールと手続きが必要です

【設置基準】

- 2棟以上の「複数棟」で共同利用すること。
(2世帯住宅は1棟換算となります)
- 集合住宅や事業主については専用で設置が可能。
- 設置場所が、道路交通法などの法令に抵触しないこと。
集積所の廃止や移動、分散はご利用者の皆様でお話しのうえ皆様の同意をいただき清掃事務所まで連絡をお願いします。

【避けてほしい設置場所】

公園等の公共施設や大規模駐車場・空き地・交差点の周辺に集積所を設置する事は避けてください。
(ポイ捨てや不法投棄・通行の妨げの原因となり

資源の集団回収にご参加ください!

「集団回収」とは

家庭から出る資源をごみ集積所に出すのではなく、自治町会など地域のグループで集め、契約した回収業者に引き渡す、自主的なリサイクル活動です。



「集団回収」の効果

仲間と資源を集めることでリサイクルの意識が高まるだけでなく、グループで協力するため、地域のコミュニケーションが活発になります。また、資源持ち去り対策としても効果的です。



「集団回収」に参加するには

自治町会、子ども会、PTA、マンション管理組合など、ご近所の住民親睦団体で実施していないか、団体関係者にご確認ください。

また、新たに始める場合は、10世帯以上でグループを作り、区に申請し登録してください。

区の支援

区に登録して実績報告すると、資源の回収量1kgにつき7円の報奨金が年2回支給されます。

また、報奨金に加え、資源の回収量が増加しているなどの一定の条件を満たす団体には6,000円～26,000円の加算金が支給されます。



1kg=7円

お問い合わせ 清掃事務所 ☎ 03-3693-6113 (直通)

「かつしかルール」が3つになりました!

かつしかルール 検索



1 生ごみの減量

✓ 3つの「きり」で生ごみを減量!

水きり



生ごみを
ぎゅっと
一絞り!

食べきり



食事を
残さず
食べきる!

使いきり



余ったら



細かく切って



冷凍保存

冷凍した
日付を記入

2 ざつがみ 雑紙を分別して、資源にする

かつしか 雑紙 検索

✓ 雑紙とはリサイクルできる紙類のこと!

資源の日に出すことができる紙(一例)



お菓子の箱



チラシ
コピー用紙



紙袋

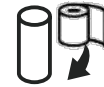

トイレ
ペーパーの芯



ティッシュケース



はがき



カレンダー

紙以外のパーツは取り除いてください。個人情報
は切り取るか塗りつぶしてください。雑紙はひもで縛るか、
封筒や紙袋に入れて資源の日にお出してください。

資源の日に出すことができない紙(一例)

「燃やすごみの日」にお出してください。



複写伝票



線香の箱



写真



紙コップ
紙皿



使用済み
ティッシュ



レシート

燃やすごみに出す紙を見分けるポイント!

防水加工や熱に反応するなど特殊な加工・材質のもの。汚れや強いにおいがついているもの。

3 古布をごみではなく資源にしよう **NEW** R6年4月よりスタート

✓ 古布は拠点回収に出して資源に!

資源として回収された古布や古着はリユース・リサイクルされていますが、葛飾区では、毎年2~3千トンもの衣類が燃やすごみとして出され、清掃工場で焼却されています。古布や古着を資源として分別することで、ごみの減量や古布の資源循環につなげることができます。

古布・古着の拠点回収にご協力ください。古布として回収できるものや出し方、拠点回収の場所などは、カレンダーの19ページをご覧ください。



タオル

肌着



革製品



ハンカチ



また、集団回収でも古布の資源回収は可能です。葛飾区では集団回収の活動を積極的に支援しています。ご協力をお願いします。

「繊維to繊維」の推進で廃棄衣料品をゼロに!

「繊維to繊維」の取組

葛飾区は、一般社団法人Textile Circular Network (テキスタイルサーキュラーネットワーク)と「繊維to繊維」の取組に関する協定を締結し、焼却されてしまう古布を、可能な限り繊維製品として再生する「繊維to繊維」の取組を推進します。

併せて、区内で実施している拠点回収や集団回収の取組を強化し、古布(衣類)の回収量の増加とごみ量の削減に取り組めます。皆様のご協力をお願いいたします。

協定締結式の様子(令和5年3月)▶



燃やすごみから

◀年間大量にでる
燃やすごみに含まれる
繊維製品などを

拠点回収・集団回収

資源へ

リユース

中古衣料として



リサイクル

工業用雑巾など



繊維to繊維

再び繊維製品の
原料として



災害時のごみはどうすればいい?



災害時には、大量のごみが発生します。早期復旧・復興のためにも、次の3つのポイントを守って排出してください。

POINT 1

道路上には出さない



人命救助やライフライン復旧の遅れの原因となるだけでなく、事故の危険性もあるため、道路には出さず、災害がれきは必ず指定された場所に出してください。



POINT 2

生活ごみは、収集が再開してから「いつもの分別でいつもの場所へ」



避難所や家庭での生活ごみは、被災後3日程度での収集再開を目指しています。生ごみなど、腐敗しやすいごみから優先的に通常の集積所に出してください。急いで出す必要のないごみや資源は、できる限り自宅で保管をお願いします。



POINT 3

災害がれきは、区が指定する場所へ



災害で壊れた家具や家電、割れた食器などは、通常の集積所には出さず、区が指定する場所(仮置場)へ出してください。仮置場の設置場所や排出方法などの情報については、発災後、災害の規模により詳細を決定し、お知らせする予定です。

★災害時のごみ収集に関する情報は、区の防災行政無線やホームページ、広報かつしかなどでお知らせする予定です。発災後は、区からのお知らせに注意してください。

★区ホームページに「災害時のごみの出し方ガイドブック」を掲載しています。

葛飾区 災害時のごみの出し方ガイドブック

検索



日本の「食品ロス」



食品ロスとは、まだ食べられるのに捨てられてしまう食べ物のことです。日本の食品ロス量は年間で約523万トン。その約半数の244万トンが家庭から出ています。食品ロス削減に向け、できることから始めましょう。

■家庭系食品ロスの内訳



買いもの のとき

✓ 買いものに行く前に、
家にある食材をチェック!

出かける前に、冷蔵庫や冷凍庫の中身を確認しましょう。スマホで冷蔵庫内の写真を撮ると便利です。そのためには「収納」がポイントになります。



収納する とき

✓ 収納のポイントは「見える化」

どこに何があるかが、ひと目でわかる収納を心がけましょう。ジャンルごとにポジションを決めておくことがポイントになります。



料理する とき

✓ 「残りもの一掃の日」を
定期的につくろう!

家にある残りものを一掃する日を作ると定期的に食材を整理できます。家族で楽しみながら食材を使いきりましょう!

食べきり・使いきりメニューを活用しよう

東京聖栄大学・東京聖栄大学附属調理師専門学校にご協力いただき、食べきり・使いきりメニューを提案しています。本ページで紹介しているレシピのほかにも、区ホームページやエコライブラザ通信で様々なレシピを紹介しています。



クロックムッシュ風ハムチーズトースト(1個分)

食べきり・使いきり
HPメニュー ▶



材 料	分 量
食パン(8枚切り)	1枚
卵	1個
牛乳	50ml
塩	少々
ハム	2枚
ピザ用チーズ	35g
粒マスタード	少々
バター	5g

- 作り方**
- 1 食パンを縦半分にカットします。
 - 2 卵、牛乳、塩を混ぜ合わせて液体にし、食パンにかけて浸します。
 - 3 フライパンにバターを入れて温め、浸しておいた食パンを弱火で1分焼きます。2の液体が残っていたら全て食パンにかけます。
 - 4 1分ほど経って焼いている面の卵が固まったら、ひっくり返して火を止めます。食パンを元の形のようにくっつけ、アクセント程度の粒マスタードを散らし、その上にハムとチーズをのせます。
 - 5 改めて弱火にかけて1分焼きます。
 - 6 ハム、チーズが内側になるように折りたたみ、全体を弱火で焼いておいしそうな焼き色をつけます。中のチーズに熱が伝わるとトロっと溶けたら出来上がりです。

家庭で食べきれないとき

食品ロスを減らそう!

フードドライブ

葛飾区 フードドライブ 検索

食品ロス削減を目的として、ご家庭で余ってしまっている食品を集めます。集まった食品は、社会福祉協議会等と連携して、子ども食堂などにお渡しします。

▼子ども食堂などにお届けしています。



▲レインボーリボン

※受け取りの際に下記の種類や条件を確認し、食品の状態によってはお持ち帰りいただく場合があります。

対象食品

缶詰、インスタント・レトルト食品、米、乾物、飲料、調味料、嗜好品、乳幼児食品など(アルコール飲料・医薬品などを除く)で、次のすべてに該当する物
 ▷未開封(包装や外装が破損していない)▷賞味期限が1ヶ月以上と明記があるもの(コープ葛飾白鳥店は2ヶ月以上)▷常温で保存可能▷生鮮食品以外

フードドライブ常設受付窓口

①リサイクル清掃課 葛飾区役所4階 409番窓口

〒124-8555 葛飾区立石5-13-1

☎ 03-5654-8273

月曜日から金曜日(年末年始・祝日除く)8:30~17:15

②かつしかエコライフプラザ1階

リユース家具展示・販売コーナー内

〒124-0012 葛飾区立石1-9-1(立石図書館併設)

☎ 03-3696-6921

受付時間/9:00~18:00

定休日/毎週木曜日(木曜日が祝日の場合は翌平日)、
 年末年始(12/31~1/3)、立石図書館特別整理期間

コープ葛飾白鳥店

フードドライブ 常設型ボックス

店内にフードドライブ常設型ボックスを設置しています。集まった食品は、「かつしか子ども食堂・居場所づくりネットワーク」と連携して、子ども食堂にお渡しします。

葛飾区白鳥4-10-17

営業時間/9:00~22:45

定休日/1月1日、2日

外食するとき

食べきれる量を注文



家庭以外でも食品ロスは発生しています。飲食店に行く際は食べきれる量を注文しましょう。

かつしか食べきり協力店

葛飾区 食べきり協力店 検索

リサイクル清掃課では平成29年度より、小盛りや量少なめで注文できるお店を「食べきり協力店」として登録しています。

堀切	
二幸寿司	堀切2-30-1
和一ずわーず	堀切2-35-6
榎屋	堀切2-58-7
居酒屋 凜	堀切3-2-18
チャイタレー	堀切3-7-17 正永ビル2階
魚がし寿司	堀切4-8-11
aire ameno	堀切4-9-7-3F
中国菜庵 鳴	堀切4-51-10
中華 三河屋	堀切4-57-15
中華 タカノ	堀切5-3-2
Kitchen café ISEYA	堀切5-20-1
大八元	堀切5-23-9
宝町・立石・東立石・東四つ木・四つ木	
えびす亭	宝町2-34-28
ヨークフーズ 立石店	立石1-18-3
中華 宝塔	立石3-31-6
カフェ Cha!Cha!Cha!	立石6-38-11 シニアIT活動センター地下1階
そば処 玄庵	東立石3-24-8
ベルシアン	東四つ木3-34-14
嘉月寿司	四つ木2-8-3
イトーヨーカドー 四つ木店	四つ木2-21-1

金町・柴又・新宿・東金町	
旨唐揚げと居酒屋[ミライザカ]金町北口駅前店	金町1-43-1
セレクトダイニング	柴又3-4-12
亀家本舗	柴又7-7-9
柴又まちの駅 ファンタジア	柴又7-9-16 山本ビル1階
cafe Farine	新宿1-1-15
葛飾食堂	新宿6-3-1 東京理科大学内
青戸・亀有・白鳥・高砂	
お好み焼 ざいで	青戸3-25-16
定食屋さち	青戸5-18-7
デニース 亀有駅前店	亀有3-7-11
イトーヨーカドー 亀有駅前店	亀有3-26-1
イトーヨーカドー アリオ亀有店	亀有3-49-3
餃子の王将 アリオ亀有店	亀有3-49-3
常盤仙食堂	亀有5-38-10
トラットリアフェリーチェ	白鳥2-18-22
寿司ダイニング すすむ	高砂3-8-16
餃子の王将 京成高砂駅南口店	高砂3-11-14
イトーヨーカドー 高砂店	高砂3-12-5
奥戸・新小岩・西小岩	
東京天然温泉 古代の湯	奥戸4-2-31
デニース 奥戸店	奥戸7-4-1
旬鮮市場 楓	奥戸6-5-17
新小岩のオムライス屋さん バンズキッチン	新小岩2-2-3 山本ビル1階
新小岩のボテサラカフェ ビッケ	新小岩2-4-2 三翔ビル507
グリーンカフェ	新小岩1-49-2 古屋ビル3階
ミコンフインランドショップ&カフェ にこわ新小岩	西新小岩4-33-2 にこわ新小岩1F

なくそう!不法投棄

不法投棄は犯罪です

不法にごみを捨てると、法律により処罰されます。
【5年以下の懲役または1千万円以下の罰金】



★不法投棄をなくすためには…

大型家具や家電製品などを道路や空き地などにみだりに捨ててしまう「不法投棄」は、人目の少ない場所やごみが散乱している場所に繰り返される傾向にあります。

不法投棄を防ぐには、日頃から周辺の美化に努めるなど、地域による不法投棄されない環境づくりが大切です。不法投棄のないきれいなまちを目指しましょう。

★区の主な不法投棄防止対策

・警告看板の設置 ・不法投棄防止協力員による監視 ・ホームページや広報紙での啓発活動

★私有地への不法投棄にもご注意ください

不法投棄物は、その場所の所有者・管理者が処理することになっており、私有地や私道上也例外ではありません。土地を所有・管理している方は、不法投棄されない環境づくりに努めましょう。

★不法投棄されないために★

不法投棄禁止や放置禁止の張り紙、まめな掃除、普段からの近所付き合いなどで、不審者の侵入を防ぐことが一番の解決策となります。それでも不法投棄がおさまらない場合は、人感センサー付きライトの設置など、不法投棄されづらい環境整備を心がけましょう。



不法投棄を見つけたら下記にご連絡ください

不法投棄を見つけた場所	管理者(担当)	電話
連絡部署が不明の場合	リサイクル清掃課	03-5654-8272
区道	道路保全事務所	03-5654-9590
ごみ集積所 ※私道・私有地を除く	清掃事務所	03-3693-6113
区立公園・児童遊園	公園管理所	03-3694-2474
都道	東京都建設局第五建設事務所	03-3692-4396
国道6号	国土交通省東京国道事務所 亀有出張所	03-3600-5541
江戸川の堤防・河川敷	国土交通省江戸川河川事務所 江戸川河口出張所	03-3679-1460
荒川、綾瀬川(一部)の堤防・河川敷	国土交通省荒川下流河川事務所 小名木川出張所	03-3681-6131

お問い合わせ

清掃事務所 ☎ 03-3693-6113 (直通)

資源の持ち去り防止対策を実施しています!

皆さまにお出しいただいた資源の回収については、朝8時から行っていますが、区が回収する前に持ち去られてしまう事例が報告されています。

これを防止し、集積所に出された資源を区が確実に回収するため、**持ち去り報告の多い古紙類と缶を、下図のような車両で、朝8時より前に回収する対策を行っています。**

資源持ち去り防止対策車



なお、朝8時以降については、1度回収した地区も区の収集車が通常の回収を行いますので、**朝8時までに資源をお出しください**ますようご協力をお願いします。

また、持ち去り行為を発見した場合は、お手数ですが清掃事務所まで情報をお寄せください。

資源とごみはきちんと分けて、収集日当日の朝8時まで(夜間は避けてください)にお出してください

Please sort recyclables and waste properly and take them to the collection site by 8:00 a.m.
 请将资源及垃圾彻底分类后，于早晨8点之前投放。 재활용품과 쓰레기는 잘 분리하여 아침 8시까지 배출해 주십시오.

 **プラスチック製容器包装
(プラマークの日) 週1回**

商品が入っていた
プラスチック製容器や包装物

 マークのついたカップ、ボトル、袋、
パック、緩衝材などの容器や包装



中身は必ず使い切り、汚れのあるものは洗うなどして、きれいなものをお出してください。汚れの落ちないものは燃やすごみにお出してください。

★ペットボトル・発泡スチロール製の食品トレイは、「資源」の日にお出してください。(単一の素材でできているので、良質なリサイクルができます。)

★プラスチックでできていても、スプーン、フォーク、ストロー、ハンガーや洗剤の計量スプーンなどは「燃やすごみの日」にお出してください。

 **資源
週1回**

ペットボトル・食品トレイ
びん・缶・古紙(新聞・雑誌・
段ボール・紙パック・雑紙)類

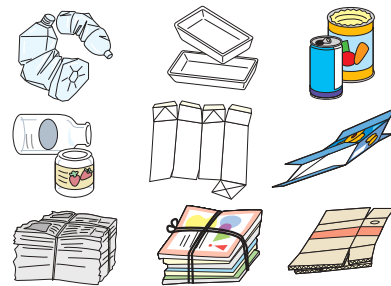

★資源は、ひとつの袋にまとめて入れずに、
品物ごとに分けてお出してください。

★新聞・雑誌・段ボール・紙パック(切り開いてください)は、たたんでしぼってお出してください。

★汚れのあるものはすすぐなどしてからお出してください。汚れの落ちないもの・においの強いものは「燃やすごみの日」に、びんや缶で汚れているものは「燃やさないごみの日」にお出してください。

★雑紙については、P.4に詳細があります。

 **燃やすごみ
週2回**

生ごみ・紙くず・木くず・草



プラスチック製容器包装以外の
プラスチック類

(プラスチックのおもちゃ、日用品、
ビデオテープ、CDなど)

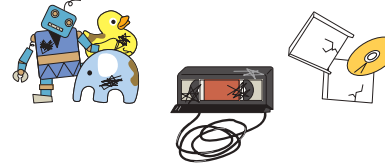

ゴム、ビニール、革製品

(かばん、靴、ゴムホースなど)



 **燃やさないごみ
月2回**

金属類、ガラス類、陶磁器類
(なべ、刃物、コップ、茶碗、傘、
飲食用以外のびん・缶など)



★刃物や割れ物などは、紙などに包んで
「キケン」と表示してください。

★蛍光管は紙などに包むか購入時の箱など
に入れてお出してください。

アルミ製品

(加熱用のうどん容器、アルミホイールなど)



30cm以下の家電製品など



臨時 家庭から出るごみでも、樹木の剪定や引越などで **一度に多量に出る(45ℓで3袋を超える)ごみは有料** です。事前に清掃事務所にご相談ください。 ☎03-3693-6113

*家庭から一度に出せる量は45ℓで3袋までです。

質問の多いもの、まちがえやすいものの参考例

ご注意ください! 一辺の長さが30cmを超える大型のごみは「粗大ごみ」です。
事前に**粗大ごみ受付センター**へのお申し込みが必要です。(P.16・17をご覧ください。)

	品 目	分別区分	出し方や注意点、理由など
あ 行	油（食用）のびん・缶	燃やさないごみ	中身は使い切ってください。
	アルミホイル	燃やさないごみ	
	一斗缶	燃やさないごみ	
	植木鉢（陶磁器）	燃やさないごみ	
	植木鉢（プラスチック製）	燃やすごみ	
か 行	傘	燃やさないごみ	ビニールや布はそのままかまいません。
	カセットボンベ	燃やさないごみ	必ず中身を使い切って別の袋に入れてお出してください。
	家電製品（30cm以下のもの）	燃やさないごみ	小型家電の拠点回収にもご協力ください。(P.18参照)
	乾燥剤	燃やすごみ	
	乾電池（区施設などで回収しています。P.18）	燃やさないごみ	充電式電池は販売店の回収ボックスへお出してください。
	クリーニングの袋	燃やすごみ	
	CD・CDケース（DVD・MDとそのケース）	燃やすごみ	
さ 行	食品トレイ（発泡スチロール製でようじの刺さるもの）	資源	色のついたもの、白色のものどちらも出せません。
	食品トレイ（プラスチック製でようじの刺さらないもの）	プラマーク	洗うなどしてきれいなものをお出してください。
	スプレー缶	燃やさないごみ	必ず中身を使い切って、別の袋に入れてお出してください。
	洗剤・粉ミルク・薬等の計量カップ	燃やすごみ	
	洗濯用洗剤の箱（紙製）	燃やすごみ	香りが強いので、再生品として適していないため。
た 行	使い捨てカイロ	燃やさないごみ	中身に鉄が含まれているため。
	土・砂・石・ブロック・レンガなど	収集できません	専門業者にご相談ください。
	電気コード	燃やさないごみ	小型家電の拠点回収にもご協力ください。(P.18参照)
な 行	粘土（紙・油）	燃やすごみ	
	飲み薬（錠剤・顆粒）	燃やすごみ	液状の薬は収集できません。
は 行	発泡スチロール	プラマーク	魚箱や電化製品などを保護・固定していたもの。
	ビデオテープとそのケース	燃やすごみ	
	ポリエチレン製気泡緩衝材（プチプチなど）	プラマーク	
	ポリタンク（20ℓまで）	燃やすごみ	袋に入れてお出してください。
ら 行	保冷剤・保冷まくら（アイスノンなど）	燃やすごみ	
	ライター（使い捨て・金属製）	燃やさないごみ	必ず中身を使い切って、別の袋に入れてお出してください。

その他①：「プラスチックと金属」など、複数の素材できているものは？ ⇒ 割合の多い素材が何かで判断してください。
●金属が多いもの ⇒ **燃やさないごみ** ●プラスチックが多いもの、判断がつかないもの ⇒ **燃やすごみ**

その他②：プラマークでも汚れが落ちない、落ちにくいもの、においのついたもの ⇒ **燃やすごみ**

お問い合わせ **清掃事務所 ☎ 03-3693-6113 (直通)**

★スプレー缶、ガスボンベ、ライターは、必ず中身を使い切ってから、穴をあけずに他の燃やさないごみとは別の袋に入れて「燃やさないごみの日」にお出してください。使い切らずに出すと、清掃車両やごみ処理施設の火災の原因となります。



★プラスチック製の在宅医療廃棄物（注射器、点滴バッグ、チューブ）はプラマークがついていても「燃やすごみ」にお出してください。
★使用済みの注射針は処方した医師または医療機関に返却してください。



水銀を含むごみにご注意ください

水銀を含むごみの搬入により、清掃工場の焼却炉を停止する事態が発生しています。焼却炉が停止すると、復旧に多くの時間と費用が必要となるだけでなく、ごみの収集に遅れが出るなど、区民の皆様のご生活に多大な影響を及ぼすこととなります。ごみの正しい分別にご協力をお願いします。



水銀を含むごみの例	出し方
ガラス製体温計・血圧計・蛍光管	燃やさないごみ
乾電池（アルカリ・マンガン）	区施設で拠点回収(P.18)*
リサイクルマークのある充電式電池、ボタン電池	家電小売店で回収*

*やむを得ず乾電池、充電式電池、ボタン電池を集積所に出す場合は、「燃やさないごみの日」にお出してください。

粗大ごみの出し方 (事前申込制)

◆家庭から出る一辺の長さが30cmを超える大型のごみ(家具・自転車など)
 ※粗大ごみは事前の申し込みが必要です。
 ※家電リサイクル対象品やパソコンなどは区では扱えません(P17をご覧ください)。
 ※事業活動によって生じた粗大ごみは、区では収集・受け入れできません。



① 申し込む前に

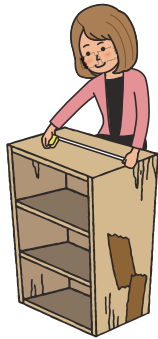

◆粗大ごみの寸法
(高さ・横幅)を確認

◆収集(⇄)か
持ち込む(→)か
決める

★ 持ち込みの場合は ★

※持ち込み者は、申し込みご本人に限ります。
 ※品目により無料もしくは収集料金のおおむね半額
 でご案内します。
 ※1世帯につき「年度内30点まで」ご利用できます。

② 申し込む

申し込み・お問い合わせ

インターネット



24時間受付

https://ecolife.e-tumo.jp/katsushika_sodai-u/

電話

0570-0999-7999

午前8時から
午後7時まで



電話番号のかけ間違いが非常に多く発生しています。
 お間違えのないようにおかけください。

※月曜日など、休日明けの午前中は、申し込みが集中して電話が大変混み合います。比較的つながりやすい午後、もしくは他の曜日にお申し込みいただきますようお願いいたします。
 年末年始や3～5月の引っ越しの多い時期は、申し込みが集中します。できるだけ早めに余裕をもって申し込みください。

粗大ごみ受付センター (12/29～1/3を除く毎日)

収集(持込)日や料金等をご案内します。
 当日、翌日の収集(持込)は受け付けできません。また、空き状況での受付になるので日にちに余裕をもってお申し込みください。



収集料金
300円
 の品物を持ち込む
 場合のみ

③ 有料粗大ごみ処理券を購入する

処理券を買う

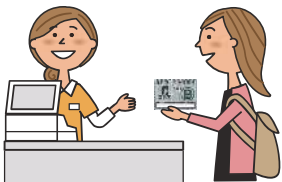

- ◆区内の取扱所標識のあるコンビニエンスストアやスーパーなどで、② 申し込む の粗大ごみ受付センターで案内された料金分の「葛飾区有料粗大ごみ処理券」をお買い求めください。
- ◆粗大ごみ1点ごとに、わかりやすい場所に「葛飾区有料粗大ごみ処理券」を貼ってください。
- ◆処理券には、収集日と氏名または受付番号下5桁をご記入ください。

取扱所標識



(取扱所の店頭に掲示しています)

葛飾区有料粗大ごみ処理券



A券
(200円)

B券
(300円)

葛飾区有料粗大ごみ
 処理券の購入は不要
 です。

申し込み後は、
 ご指定の持ち込み
 ステーションへ
 お持ちください。
 (④-B 持ち込む へ進む)

④-A 収集に出す

申し込み時に決めた日の、**午前8時まで**に、1階の建物外の指定した場所。



④-B 持ち込む

申し込み時に決めた日の**午前8時から午後4時**までの間に、ご指定の施設にお持ち込みください。
 ※本人確認をしますので、**申し込み者と同じお名前・ご住所の免許証などをお持ちください。**
 ※車両の場合は原則、自家用車またはレンタカーで2t車までです。



申し込み時に
どちらの施設に
持ち込むか
指定してください。

持ち込みに際しては、通学路がありますので、車の運転には十分ご注意ください。
 持ち込み施設内では、他の車・人との接触など、十分ご注意ください。

家電リサイクル品目



家電リサイクル法により、再商品化(リサイクル)が義務付けられている品目です。
 以下のいずれかの方法で排出をお願いします。

◆購入したお店もしくは買い替えるお店に引き取りを依頼
 【回収にかかる費用】
 収集運搬料金+再商品化等料金(リサイクル料金)

◆家電リサイクル受付センターに申し込む
☎0570-087200
 (受付:月曜日～金曜日の午前9時～午後5時
 土・日・祝日・12/29～1/3を除く)
 【回収にかかる費用】
 収集運搬料金+再商品化等料金(リサイクル料金)

◆指定引取場所に持ち込む(指定引取場所に直接ご連絡ください。)
 【回収にかかる費用】再商品化等料金(リサイクル料金)のみ
 葛飾区近隣の持ち込み先(指定引取場所)

白井エコセンター株式会社 足立区入谷5-16-28	☎03-3857-0236
上昇運輸株式会社 足立区南花畑4-3-18	☎03-5851-8044
岡山県貨物運送株式会社 江戸川事業所 江戸川区臨海町4-3-1 葛西トラクターミナル2号棟	☎03-5667-7060

※受付日時は月曜日～土曜日(祝日・夏季休業・年末年始は除く)
 午前9時～午後4時30分まで(正午～午後1時を除く)

その他収集できないもの

消火器・バッテリー・バイク・タイヤ・石油類・
 ペンキ・薬品類・ピアノ・金庫・石・砂・土など



購入店もしくは各専門業者に引き取り・処理を依頼してください。

不明な場合は清掃事務所へお問い合わせください。 **清掃事務所 ☎03-3693-6113**

区では収集できないものがあります

パソコン

①メーカーへ依頼してください。

メーカーが不明な場合は

一般社団法人 パソコン3R推進協会

☎ 03-5282-7685 ホームページ
<http://www.pc3r.jp>

②協定事業者 **リネットジャパンリサイクル株式会社**

140サイズまで無料で宅急便で回収します。
 詳しくはHPか専用ダイヤルにお問い合わせください。

☎ 0570-085-800 ホームページ
<https://www.renet.jp/>

【リネットジャパンへ申し込む際のパソコンのデータ消去について】
 パソコンのデータ消去については申込みの際に、「ご自身で消去する(無料)」または「消去をおまかせする(有料)」の選択が必要です。

- (1) 無料消去ソフト(申込後、ダウンロード可)等を使用してご自身で消去する方は「ご自身で消去する(無料)」を選択してください。
 - (2) ご自身でデータ消去ができない場合には、そのまま送りたいても国の認定工場データ消去に適切にリサイクル処理されます。
- (2) 消去をおまかせしたい方は消去作業および証明書の発行を行う「消去をおまかせする(有料)」を選択してください。

粗大ごみの出し方

区では収集できないもの(家電・パソコンなど)

小型家電・乾電池・廃食用油などの拠点回収

下表の施設に回収ボックスを 印で設置しています。 ※それぞれの施設に設置されている回収ボックスを○印で表示しています。空欄の品目については、回収できません。

拠点回収は、家庭から排出されるものが対象です。事業所から排出されるものは回収対象ではありません。
※集積所に出す場合、【小型家電、乾電池は **燃やさないごみ**】【インクカートリッジ、廃食用油は **燃やすごみ**】にお出しください。

地域 (地域の五十音順)	施設名 ★の施設は、 廃食用油のみ回収	所在地	小型家電	乾電池 (マンガン・ アルカリ 電池)	インク カートリッジ ※トナーカート リッジは対象 外です。	廃食用油
青戸	青戸地区センター	青戸5-20-6	●	●	●	○
奥戸	奥戸地区センター★	奥戸3-9-17				○
	奥戸総合スポーツセンター	奥戸7-17-1	●	●	●	○
	お花茶屋地区センター★	お花茶屋2-1-12				○
お花茶屋	お花茶屋図書館	お花茶屋2-1-15	●	●	●	○
	亀有学び交流館	お花茶屋3-5-6	●	●	●	○
金町鎌倉	中央図書館	金町6-2-1	●	●	●	○
	鎌倉図書館	鎌倉2-4-5	●	●	●	○
亀有	亀有地区センター	亀有3-26-1 リリオ館7階	●	●	●	○
	亀有図書館	亀有1-17-5	●	●	●	○
柴又	柴又地区センター★	柴又1-38-2				○
	柴又学び交流館	柴又5-33-8	●	●	●	○
新小岩	新小岩地区センター	新小岩2-17-1	●	●	●	○
高砂	高砂地区センター	高砂3-1-39	●	●	●	○
宝町	四つ木地区センター	宝町1-1-22	●	●	●	○
	かつしかエコライフプラザ	立石1-9-1	●	●	●	○
	葛飾区役所(正面玄関・新館1階)	立石5-13-1	●	●	●	○
立石	葛飾区役所(2階正面玄関入口)	立石5-13-1	●	●	●	○
	葛飾区役所リサイクル清掃課 本館4階	立石5-13-1	●	●	●	○
	清掃事務所	立石5-13-1	●	●	●	○
	立石地区センター★	立石4-23-17	●	●	●	○
西水元	西水元地区センター★	西水元5-3-1-101				○
新宿	新宿地区センター★	新宿4-1-10				○
東金町	金町地区センター	東金町1-22-1	●	●	●	○
	東金町地区センター★	東金町5-33-6				○
東新小岩	上小松図書館	東新小岩3-12-1	●	●	●	○
	新小岩北地区センター	東新小岩6-21-1	●	●	●	○
東立石	東立石地区センター★	東立石2-15-7				○
東水元	水元図書館	東水元1-7-3	●	●	●	○
東四つ木	東四つ木地区センター	東四つ木1-20-4	●	●	●	○
堀切	堀切地区センター	堀切3-8-5	●	●	●	○
	南綾瀬地区センター	堀切7-8-22	●	●	●	○
水元	水元地区センター★	水元3-13-22				○
南水元	水元学び交流館	南水元2-13-1	●	●	●	○

令和6年度中に
清掃事務所は
移転します
(高砂1-1-1)

※注1

小型家電の拠点回収

小型家電の部品には、鉄やアルミ、また金・銀・銅などの希少金属が含まれています。回収した小型家電は国が認定した再資源化事業者へ引き渡し、リサイクルしています。大切な資源を有効利用するために、家庭で使用しなくなった携帯電話やデジタルカメラなどはリサイクルにご協力ください。

拠点回収対象品目



回収場所

〈区施設以外の回収実施店〉

回収実施店名	所在地
西友新小岩店	新小岩1-29-1
イトーヨーカドー高砂店	高砂3-12-5
イトーヨーカドーアリオ亀有店(中川橋側入口)	亀有3-49-3

※回収できる時間は、それぞれの施設の開館(営業)時間内です。

※施設の閉館時間内にお持ちください。開館時間・休館日は、施設によって異なりますのでご注意ください。

小型家電

- 拠点回収対象品目以外の小型家電は回収できません。また、対象品目であっても一辺の長さが30cmを超えるものについては粗大ごみにお出しください。
- 携帯電話等の個人情報のデータは、消去してください。

乾電池

- マンガン・アルカリ電池のみになります。
- 充電式電池・ボタン電池は、電器店などでの店頭回収をご利用ください。

インクカートリッジ

- 以下のメーカー6社の純正カートリッジのみ
- ブラザー工業(株)
 - キヤノン(株)
 - デル(株)
 - セイコーエプソン(株)
 - 日本ヒューレット・パッカード(株)
 - レックスマークインターナショナル(株)

廃食用油

- (サラダ油、オリーブ油など)
- 回収ボックスに出す場合は、ペットボトルなどの容器に入れて、しっかりと蓋を閉めて、お持ちください。
 - 燃やすごみに出す場合は、固めるか古布などにしみこませてください。

※注1

清掃事務所の移転に合わせて廃食用油回収ボックスを葛飾区役所に移設する予定です。詳細は今後広報かつしかやホームページ等でお知らせします。

古布(古着)類の拠点回収

※雨天・荒天でも回収します。 ※祝日・年末年始の回収は行っておりません。
 ※回収場所や日時は変更になる場合があります。その場合は広報かつしかでお知らせいたします。

出し方

- 古布(古着)類は、洗ってきれいな状態でお願いします。
- ボタン・ファスナーなどはついたままでかまいません。
- 透明または半透明の袋に入れてお出しください。

回収できるもの

- 衣類全般
 (ゴム製品、ビニール製品は除く)
 肌着・タオル・ハンカチ
 ・シャツ・カーテン
 ・バッグ・革製品など

※回収場所に持っていくことができない場合
 ◆燃やすごみの日に集積所にお出しください。

回収できないもの

- 泥や油汚れのあるもの・雨がっぱ・ぬいぐるみ・綿入りの半てんなど



◆燃やすごみの日に集積所にお出しください。

ふとん・枕・マットレス・カーペットなど



◆粗大ごみ受付センター(P16)にお申し込みください。

地区および回収場所	回収日時	地区および回収場所	回収日時	地区および回収場所	回収日時			
青戸 テクノプラザ かつしか (青戸7-2-1) 正面出入口前	第1木曜日 15:00～16:30 第4土曜日 15:00～16:30	高砂 高砂地区 センター (高砂3-1-39) 裏側	第1木曜日 9:30～11:00 第3木曜日 9:30～11:00	堀切 南綾瀬地区 センター (堀切7-8-22) 北側防災倉庫前	第1土曜日 9:30～11:00 第3木曜日 15:00～16:30			
	3月: 7・23日 10月: 3・26日		3月: 7・21日 10月: 3・17日		3月: なし 10月: 5・17日			
	4月: 4・27日 11月: 7・23日		4月: 4・18日 11月: 7・21日		4月: 6・18日 11月: 2・21日			
	5月: 2・25日 12月: 5・28日		5月: 2・16日 12月: 5・19日		5月: 16日 12月: 7・19日			
	6月: 6・22日 2025(令和7)年		6月: 6・20日 2025(令和7)年		6月: 1・20日 2025(令和7)年			
	7月: 4・27日 1月: 25日		7月: 4・18日 1月: 16日		7月: 6・18日 1月: 4・16日			
	8月: 1・24日 2月: 6・22日		8月: 1・15日 2月: 6・20日		8月: 3・15日 2月: 1・20日			
	9月: 5・28日 3月: 6・22日		9月: 5・19日 3月: 6日		9月: 7・19日 3月: 1日			
	奥戸 奥戸総合 スポーツ センター (奥戸7-17-1) 体育館槍投げ像前 の掲示板付近		第4木曜日 12:30～14:00		新宿 清掃事務所 新宿分室 (新宿3-17-5) 新宿分室北側	第4土曜日 9:30～11:00	水元 水元地区 センター (水元3-13-22) 東側駐車場内	第2木曜日 12:30～14:00
			3月: 28日 10月: 24日			3月: 23日 10月: なし		3月: 14日 10月: 10日
4月: 25日 11月: 28日		4月: 27日 11月: なし	4月: 11日 11月: 14日					
5月: 23日 12月: 26日		5月: 25日 12月: なし	5月: 9日 12月: 12日					
6月: 27日 2025(令和7)年		6月: 22日 2025(令和7)年	6月: 13日 2025(令和7)年					
7月: 25日 1月: 23日		7月: 27日 1月: なし	7月: 11日 1月: 9日					
8月: 22日 2月: 27日		8月: 24日 2月: なし	8月: 8日 2月: 13日					
9月: 26日 3月: 27日		9月: なし 3月: なし	9月: 12日 3月: 13日					
亀有 亀有公園 (亀有5-36-1) 公園南東側 出入口内		第2木曜日 9:30～11:00 第4木曜日 9:30～11:00	西亀有 中道公園 (西亀有1-3-1) 公園南側 出入口内	第4木曜日 12:30～14:00		水元 水元図書館 (東水元1-7-3) 保健センター側 防災倉庫前		第1土曜日 15:00～16:30 第2木曜日 9:30～11:00
		3月: 14・28日 10月: 10・24日		3月: 28日 10月: 24日				3月: 2・14日 10月: 5・10日
	4月: 11・25日 11月: 14・28日	4月: 25日 11月: 28日		4月: 6・11日 11月: 2・14日				
	5月: 9・23日 12月: 12・26日	5月: 23日 12月: 26日		5月: 9日 12月: 7・12日				
	6月: 13・27日 2025(令和7)年	6月: 27日 2025(令和7)年		6月: 1・13日 2025(令和7)年				
	7月: 11・25日 1月: 9・23日	7月: 25日 1月: 23日		7月: 6・11日 1月: 4・9日				
	8月: 8・22日 2月: 13・27日	8月: 22日 2月: 27日		8月: 3・8日 2月: 1・13日				
	9月: 12・26日 3月: 13・27日	9月: 26日 3月: 27日		9月: 7・12日 3月: 1・13日				
	柴又 金町公園 (柴又3-24-1) 公園南西側 出入口内	第4木曜日 15:00～16:30		東四つ木 東四つ木 地区 センター (東四つ木1-20-4) 地区センター前	第4木曜日 9:30～11:00		西水元 西水元 地区 センター (西水元 5-3-1-101) 駐車場内	第2木曜日 15:00～16:30
		3月: 28日 10月: 24日			3月: 28日 10月: 24日			3月: 14日 10月: 10日
4月: 25日 11月: 28日		4月: 25日 11月: 28日	4月: 11日 11月: 14日					
5月: 23日 12月: 26日		5月: 23日 12月: 26日	5月: 9日 12月: 12日					
6月: 27日 2025(令和7)年		6月: 27日 2025(令和7)年	6月: 13日 2025(令和7)年					
7月: 25日 1月: 23日		7月: 25日 1月: 23日	7月: 11日 1月: 9日					
8月: 22日 2月: 27日		8月: 22日 2月: 27日	8月: 8日 2月: 13日					
9月: 26日 3月: 27日		9月: 26日 3月: 27日	9月: 12日 3月: 13日					
新小岩 新小岩地区 センター (新小岩2-17-1) 南側		第1土曜日 12:30～14:00 第4木曜日 15:00～16:30	堀切 ウェルピア かつしか (堀切3-34-1) 敷地内体育館前		第3木曜日 12:30～14:00	回収された古布(古着)類は 中古衣料やウエス(工業用の 雑巾)として再利用されます!		
		3月: 2・28日 10月: 5・24日			3月: 21日 10月: 17日			
	4月: 6・25日 11月: 2・28日	4月: 18日 11月: 21日						
	5月: 23日 12月: 7・26日	5月: 16日 12月: 19日						
	6月: 1・27日 2025(令和7)年	6月: 20日 2025(令和7)年						
	7月: 6・25日 1月: 4・23日	7月: 18日 1月: 16日						
	8月: 3・22日 2月: 1・27日	8月: 15日 2月: 20日						
	9月: 7・26日 3月: 1・27日	9月: 19日 3月: なし						

回収ボックス 常設	葛飾区清掃事務所 (立石5-13-1)	※令和6年度中に 高砂1-1-1に移転します	株式会社 赤松商店 (堀切4-16-11)	株式会社 共和興業 (東金町7-26-12)	かつしかエコライフプラザ (立石1-9-1)	葛飾東(東水元)粗大ごみ持込ステーション (東水元4-5-6)	葛飾西(奥戸)粗大ごみ持込ステーション (奥戸3-23-28)
受付時間内に お持ちください。	月曜日から土曜日 午前8時30分から午後5時まで (年末年始を除く)		月曜日から土曜日 午前8時30分から午後4時まで (年末年始を除く)	月曜日から土曜日 午前8時30分から午後4時まで (年末年始を除く)	木曜日を除く月曜日から日曜日 午前9時から午後6時まで (年末年始、立石図書館特別整理期間を除く)	毎日 午前8時30分から午後4時まで (年末年始を除く)	毎日 午前8時30分から午後4時まで (年末年始を除く)

お問い合わせ 清掃事務所 ☎ 03-3693-6113 (直通)

かつしかエコライフプラザ (立石図書館との複合施設)

住所 立石1-9-1
(総合案内) ☎ 03-3696-8225

開館時間
9時～18時

休館日

毎月第4木曜日、年末年始、立石図書館特別整理期間。リユース家具展示・販売コーナーと日用不用品販売コーナー「ゆず屋」は**毎週木曜日休業**です。

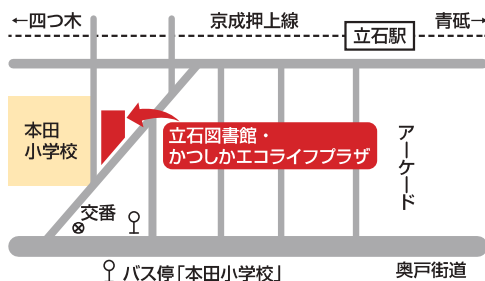

かつしかエコライフプラザは、環境にやさしい暮らし方やごみ減量・3Rに関する学習や実践、活動をするのできる施設です。

研修室



100名までの利用が可能な部屋です。登録団体や一般の貸出も行います。

日用不用品販売コーナー「ゆず屋」



区民の方々からご提供いただいた日用品を販売しています。

リユース家具展示・販売コーナー



粗大ごみの中からまだ使えるものを修理して販売しています。

外国人居住者の方へ

For more information, please read (*Saved Version The Right Way to Separate and Put Out Garbage and Recyclables*). English, Chinese, and Korean versions are available. Please ask for a copy.

Inquiries:

Katsushika Ward Refuse Collection Center
Tel: 03-3693-6113 (direct line), 03-3695-1111 (main switchboard)
Recycling and Refuse Collection Control Section, Katsushika City Office
Tel: 03-5654-8273 (direct line), 03-3695-1111 (main switchboard)

详细内容请参阅《**保存版 资源和垃圾的正确分类和处理方法**》。

另备有英语、中文、韩语版，敬请咨询。

◎咨询处

葛飾区 清掃事務所 电话 03-3693-6113(直線) 03-3695-1111(总机)
再生利用清掃課 电话 03-5654-8273(直線) 03-3695-1111(总机)

자세한 내용은 보존판 '재활용과 쓰레기의 올바른 분리 및 배출 요령' 을 참조해 주십시오. 영어 · 중국어 · 한국어판도 있으므로 문의해 주십시오.

◎문의처

가치스카구 청소사무소 : 03-3693-6113(직통) 03-3695-1111(대표)
재활용 청소과 전화 : 03-5654-8273(직통) 03-3695-1111(대표)

リユース家具展示・販売コーナー／葛飾区リサイクルセンター 利用案内

粗大ごみの中からまだ使える家具を提供しています。

対象 葛飾区内在住・在勤・在学の方 (18歳未満の方はお申込みできません)

点数 お一人様につき、月に3点まで

申込み方法 施設窓口・お電話にてお申し込みください。



展示品の一部はホームページでもご覧いただけます。

リユース家具展示・販売コーナー

葛飾区立石1-9-1 ※木曜休業日(祝日の場合は翌平日)
☎ 03-3696-6921 (9時～18時)

葛飾区リサイクルセンター

葛飾区堀切4-6-12 ※木曜休館日(祝日の場合は翌平日)
☎ 03-5670-2992 (9時～18時)

日用不用品販売コーナー「ゆず屋」からのお願い

日用不用品販売コーナー「ゆず屋」では、区民の皆さまから無償でご提供いただいた日用品を販売しております。衣類や食器など、ご家庭で不用になった新品または新品同様の日用品がございましたら、ぜひご提供ください。なお、物品の状態等によってはお引き受けできない場合もございますので、あらかじめご了承ください。

日用不用品のお持込みは、「ゆず屋」の営業時間内をお願いいたします。休業日の受付は行っていません。

営業時間

平日：10時～17時 土日祝日：9時～17時
☎ 03-3693-2223

※木曜休業日(祝日の場合は翌平日)
※営業時間が変更になる場合があります。その場合は、ホームページでお知らせします。

お引き取りできない物品

- 置物 ●1辺が30cmを超える大きな物 ●節句人形、ガラスケースの人形 ●動植物 ●食料品
- 医薬品、化粧品、香水、洗剤、石鹸 ●自転車、バイク ●電化製品 ●靴全般 ●招待券
- 本/CD/DVD/ビデオテープ ●プラスチックハンガー黒(黒以外はお引き取りします) ●金券類
- 火気類 ●危険物(刃物等) ●使用済みの食器等

※衣類をご提供される場合は、新品以外は必ずお洗濯をしたうえでご提供ください。

※衣類については、季節に応じてお引き取りしております。詳しくは、「ゆず屋」にお問い合わせください。