



【担当課】 政策企画課

将来像

みんなで作る、水と緑と人情が輝く 暮らしやすいまち・葛飾

30年振りの改定

葛飾の将来の姿を描く 葛飾区基本構想を策定 しました

私が、葛飾区基本構想の改定にあたって大切にしたいことは「葛飾らしさ」です。本区には河川、美しい花や緑、思いやりの心あふれる人情があります。こうした本区の魅力を引き上げながら、皆様と一緒に、さらに暮らしやすいまちとして持続・発展させていきたいと考えています。

新たに策定した基本構想では、「**人権・平和・多様性の尊重**」、「**持続的な発展**」、「**協働によるまちづくり**」の3つの理念を掲げました。

私は、本区が経済・社会・環境の全ての面において持続的に発展していくためには、葛飾に集う多様な皆様と区が、それぞれの得意とするところを活かしながら協働によってまちづくりを進めていくことが大切だと考えています。

そして、新たな将来像として「**みんなで作る、水と緑と人情が輝く、暮らしやすいまち・葛飾**」を掲げました。この将来像の下、本区の魅力をみんなが輝かせながら、**誰もが安全・安心・快適に、自分らしく暮らせるまち「葛飾」**を創造してまいります。

新基本構想の策定にあたって



葛飾区長 青木克徳

詳しくは、6・7面で紹介しています

基本構想とは

区政運営の根本を貫く考え方である**理念**、長期的な展望に立つて本区の望ましい姿を描いた**将来像**、その実現に向けた**基本的な方向性**を示すものです。

区は、基本構想の実現に向けて、基本計画・実施計画を策定するとともに、本区に関わる全ての人々、事業者、団体などとの協働による取り組みを進めてまいります。

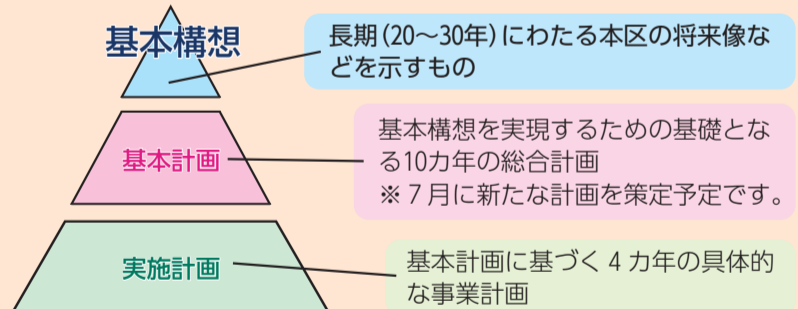

緊急事態宣言が発令されています

5月11日(火)までの期間、東京都を対象に緊急事態宣言が発令されています。次の感染予防対策を徹底し、この危機を一緒に乗り越えましょう！

 旅行や帰省を含む不要不急の外出自粛	 マスク着用・手指消毒	 3密(密閉・密集・密接)の回避	 食事中以外はマスク着用	 路上・公園などで飲酒をしない
--	---	--	--	--

緊急事態宣言に伴う区の対応

- 区施設について
休館・利用制限しています。
- 区主催イベントについて
緊急事態宣言中に開催予定のイベントは、原則中止または延期します。

詳しくは12面をご覧ください。

新型コロナウイルスに関する健康相談

電話のかけ間違いにご注意ください。

発熱や咳、だるさなどがある方

まずはかかりつけ医に電話相談してください。かかりつけ医がない・休診の場合は次の窓口にご相談してください。

●(東京都)発熱相談センター
☎03 - 5320 - 4592
(毎日/24時間)

●(葛飾区)新型コロナ受診相談窓口
☎03 - 3602 - 1376
(月~金曜日(祝日を除く)/午前8時30分~午後5時15分)

新型コロナウイルスの後遺症などで相談したい方

☎03 - 3602 - 1399
(月~金曜日(祝日を除く)/午前8時30分~午後5時15分)



ひとり親家庭の方へ 就労相談などをご利用ください

【申し込み・担当課】 子育て支援課(区役所4階401番) ☎03-5654-8276

就労相談

就労専門相談員が、ひとり親家庭の経済的自立に向けた就職・転職、職業訓練の案内などを行います。

【対象】

ひとり親家庭の母親または父親で、児童扶養手当の支給を受けているか手続き中の方

【相談日】 原則、月～木曜日(時間は要予約)

就職に有利な資格を取得する場合に給付金を支給します

支給には事前に相談が必要です。

【対象】

ひとり親家庭の母親または父親で、20歳未満のお子さんを扶養し、児童扶養手当の支給を受けているか同様の所得水準の方

自立支援教育訓練給付金

次のいずれかの講座を受講した場合、講座修了後に支給します。

▶ 区の指定を受けた雇用保険法による指定教育訓練講座(介護職員初任者研修講座、医療事務講座など)

▶ 雇用保険制度の指定教育訓練講座

▶ 看護師などの専門資格の取得講座(修学年数4年を限度)

【支給額】 受講費用の80%相当額(1万6,001円～20万円)

ただし、雇用保険制度での支給がある場合は支給額を差し引いた額となります。

高等職業訓練促進給付金

就職に有利な国家資格(調理師・看護師・准看護師・介護福祉士・保育士など)を取得するため、養成機関で1年以上修業する場合に支給します。

【支給期間】 修業期間(最長4年)

【支給額】 ▶ 特別区民税非課税世帯 月額20万円

▶ 特別区民税課税世帯 月額17万500円

ただし、失業手当や遺族年金など、他に生活給付がある方は、支給額により減額または対象とならない場合があります。

【その他】 自立支援教育訓練給付金も受け取れる場合があります。

東京都母子及び父子福祉資金を貸し付けます

お子さんの修学などに必要な資金を貸し付けます。

事前に相談が必要です。

【対象】 ひとり親家庭の母親または父親などで、20歳未満のお子さんを扶養している方

【貸付金の種類】 修学資金、就学支度資金、転宅資金など

住まいにお困りの母子家庭の方へ

居室の提供、お子さんの養育相談などを行う母子生活支援施設への入所を支援します。所得に応じて使用料の負担があります。

事前に相談が必要です。

【対象】 18歳未満のお子さんを扶養している母子家庭の方

【入所期間】 原則2年間

児童扶養手当を受給している方へ

3・4月分の児童扶養手当を支給します。個別の通知はしません。

振込予定日 5月10日(月)

児童扶養手当とは

ひとり親家庭などの自立と生活の安定のための手当です。対象年齢(18歳に達して最初の3月31日(障害のあるお子さんは20歳未満)まで)のお子さんがある家庭が受給できます(所得制限あり)。

詳しくはお問い合わせください。

【担当課】 子育て支援課 ☎03-5654-8298

児童育成手当の所得算定年が変わります

令和3年5月申請分から令和2年中の所得で判定します。

平成31(令和元)年中の所得超過を理由として現在受給していない方も6月分から受給できる場合があります。

詳しくはお問い合わせください。

児童育成手当とは

ひとり親家庭の世帯や障害のある児童を養育している世帯などを対象とした手当です。

【担当課】 子育て支援課 ☎03-5654-8298

低所得のひとり親世帯の方へ

子育て世帯生活支援特別給付金(ひとり親世帯分)を支給します

【支給額】 対象児童1人当たり5万円

【対象・申請方法】

対象	申請方法	支給時期
令和3年4月分の児童扶養手当を受給する方	申請は不要です。	4月30日(金)。児童扶養手当を受給している口座に振り込みました。
遺族年金などの公的年金を受給していることで、令和3年4月分の児童扶養手当を受給していない方※	申請が必要です。詳しくは区ホームページをご覧ください。	申請後、随時支給します。
新型コロナウイルス感染症の影響を受けて、直近の収入が児童扶養手当の受給対象となる水準に下がった方	児童扶養手当を未申請で受給対象になると思われる方は、お問い合わせください。	

※児童扶養手当に係る支給制限限度額を下回る方に限ります。また、すでに児童扶養手当受給資格者としての認定を受けている方だけでなく、児童扶養手当の申請をしていれば、令和3年4月分の児童扶養手当の支給が全額または一部停止されたと推測される方も対象となります。

【申請期限】 令和4年2月28日(月)

【担当課】

子育て支援課(区役所4階401番) ☎03-5654-8298

直接会場へ

かつしかエコライフプラザ講座

エコ工作体験

～マスクチャーム作り～

不要になったビーズなどを使ってチャーム(飾り)を作り、マスクに貼り付けます。3Rやごみの減量について楽しく学ぶことができます。

日時 5月19日(水)午後3～5時

会場 かつしかエコライフプラザ(立石1-9-1)



【対象】 区内在住の小学生

【担当課】 リサイクル清掃課 ☎03-5654-8273

広告 内容については広告主にお問い合わせください。

特定健診は区内の医療機関で受診できます

令和3年6月から、メタボリックシンドローム(内臓脂肪型肥満)の早期発見を目的とした健康診査(特定健診)が実施されています。

区内在住の40歳～74歳で、葛飾区国民健康保険に加入している方が対象です。糖尿病や肺がんの早期発見のためにも毎年受けましょう。

社会保険・国保組合等の特定健診は、6月から始まります。詳細は、各保険者にお問い合わせください。



葛飾区医師会

葛飾区立石5-15-12
Tel.03-3691-8536

詳しくはホームページをご覧ください <http://www.katsushika-med.or.jp>

毎月10日は「ノーテレビ・ノーゲームデー」です。テレビやゲーム、インターネットを休んで、家族で会話や触れ合いの時間をつくりましょう。

【担当課】 地域教育課 ☎03-5654-8589

(3)

催しなどは新型コロナウイルス感染防止対策をとって実施します。来場の際はマスクの着用をお願いします。
発熱や咳などの症状がある場合は、参加をお控えください。なお、状況により中止や延期とする場合があります。

お知らせ

経済センサス活動調査
にご協力ください

全国の事業所の経済活動状況を調査し、今後の経済政策などに役立てます。
調査票は郵送または調査員証を携帯した調査員が訪問して配布します。

【調査期間】
5月中旬～6月中旬

【対象】
区内全ての事業所

【回答期限】
▽インターネット
6月8日(火)まで
▽郵送 6月18日(金)まで

【担当課】
政策企画課
☎03(3605)6001

葛飾区介護保険事業審議会委員を募集します

葛飾区介護保険事業計画の進捗状況や、第9期介護保険事業計画の策定にあたって、意見をいただきます。

【対象】
区内在住40歳以上の方で、平日の昼間に開催する会議(年2～5回程度)に出席できる方3人

【任期】
令和6年3月31日まで

【謝礼(一回当たり)】
7千円

【選考方法】
書類選考・面接

【申込方法】
作文「介護保険制度のあるべき姿について、あなたの考えを述べてください」(A4判400字詰原稿用紙で千字程度)に、住所・氏名・年齢・職業・電話番号を書いた紙を添えて、6月4日(金)必着までに郵送で。電子申請可。

【申し込み・担当課】
〒124-8555葛飾区役所介護保険課(区役所2階201番)
☎03(5654)8443

消費生活特別相談 契約トラブル・借金でお困りの個人の方へ

弁護士による無料相談です(1人30分程度)。

【日時】
5月21日(金)午前10時～正午、午後1～3時

【対象】
区内在住・在勤・在学の方5人

【申込方法】
5月7日(金)午前9時から電話で(先着順)。

【会場・申し込み・担当課】
消費生活センター(立石5・27・1ウイメンズパル内)
☎03(5698)2311

消費生活センター リサイクルコーナー・フリーマーケット

【日時】
5月15日(土) 午前10時～午後2時

フリーマーケットは7店出店予定です(募集は締め切りました)。

リサイクルコーナー
出品募集
衣料品・雑貨などの日用品

都営・区営住宅 入居者募集

住まいに困っている所得の低い方が対象の住宅です。

【募集住宅】
①都営住宅(東京都公募) 世帯向(単身者向を含む)・定期使用住宅(若年夫婦・子育て世帯向)・居室内で病死などがあつた住宅 3830戸
②都営住宅(地元割) 世帯向(単身者向はありませぬ) 3戸
③区営住宅 世帯向(単身者向はありませぬ) 21戸

【募集案内・申込書配布場所】
住環境整備課(区役所3階307番)・区民事務所、区民サービスコーナー、西生活課(区役所2階234番)・福祉事務所東庁舎(金町1-6-24)・東京都住宅供給公社新小岩窓口センター

【提出先・問い合わせ先】
①は公社ホームページ(https://www.to-kousya.or.jp)、②③は区ホームページからも取り出せます。
【申込方法】
郵送で、①は渋谷郵便局、②③は葛飾郵便局に5月19日(水)必着まで。窓口では受け付けできません。詳しくは、募集案内をご覧ください。

【問い合わせ先】
東京都住宅供給公社都営住宅募集センター
5月6日(木)～19日(水) 0570(010)810
▽右記以外の期間
☎03(3498)8894
いずれも土・日曜日を除く。

縦覧期間
5月6日(木)～17日(月)(土・日曜日を除く) 午前9時30分～午後4時30分

【縦覧・閲覧場所】
環境課(区役所4階410番)・高砂地区センター(高砂3-1-39)・東京都環境局環境政策課(新宿区西新宿2-8-1都庁第二本庁舎19階)

意見書の提出
【提出方法】
意見書(様式自由)に「南小岩七丁目地区第一種市街地再開発事業」・住所・氏名(法人やその他の団体は、名称・所在地・代表者の氏名)・環境保全の見地からの意見を書いて

令和3年第2回区議会定例会

【日程】
6月7日(月)～23日(水)(予定)

傍聴など詳しくは、お問い合わせください。

【担当課】
区議会事務局
☎03(5654)8506

凡例

【日時】
【会場】
【対象】
【定員】
【内容】
【申込先】
【申込方法】
【申し込み】
【費用】
【持ち物】
【お問い合わせ先】
【担当課】

品で、新品または新品同様の品物をお預かりして販売します。

【出品点数】
1人10点(衣類・バッグ類・靴類は各3点まで。家具・電気製品などの大型生活用品やおもちゃ、図書、化粧品などを除きます)。

【出品受付日時】
5月12日(水)～14日(金) 午前10時～午後2時

【会場・出品受付・担当課】
消費生活センター(立石5・27・1ウイメンズパル内)
☎03(5698)2314

難病医療相談

神経難病専門医による医療相談です。

【日時】
5月27日(木) 午後2時～4時30分

【会場】
健康プラザかつしか(青戸4-15-14)

【対象】
パーキンソン病や脊髄小脳変性症などの神経難病の方、神経難病の恐れがあり転倒・手足の震えなどがある方5人

【申込方法】
5月10日(月)午前9時から電話で(先着順)。
【申し込み・担当課】
保健予防課
☎03(3602)1274

講座・講演会

銭湯ウォーク
葛飾の街歩きと銭湯を楽しむ 堀切編

堀切周辺の歴史・文化的魅力を訪ね歩き、最後に銭湯を見学して入浴します。

【日時】
6月5日(土)午前11時～午後2時。集合/堀切葛西公園(堀切2-19-1)。解散/吉の湯(堀切6-33-5)定30人程度(小学生以下は保護者同伴) 費大人500円、小学生以下250円(他主催/葛飾区浴場組合連合会) 往復ハガキに「銭湯ウォーク」・住所・氏名(フリガナ)・年齢・当日連絡が取れる電話番号を書いて、5月21日(金)必着まで(同一住所の家族は連名可)。
【申し込み・担当課】
〒125-0062青戸7-2-1テクノプラザかつしか内商工振興課 ☎03(3838)5559

文化芸術講座
楽しくてやさしい 新舞踊 全2回

初心者の方でも踊れるよう指導します。

【日時】
6月5日(土)・12日(土)午後1時30分～4時(会)亀有地区センター(亀有3-26-1リリオ館7階) 定15人程度
【講師】
芙蓉秀麗姫氏(葛飾区新舞踊連盟会長) 持舞扇(お持ちの方のみ) 方電話かハガキ・ファクス(やさしい新舞踊)住所・氏名(フリガナ)・電話番号(ファクス番号)を記入して、5月23日(日)(消印有効)まで(多数抽選)。
【申し込み】
〒125-0051新宿5-24-12芙蓉秀麗姫氏 FAX ☎共通 ☎03(3600)6347
【担当課】
生涯学習課

自然学習講座
小さなアリの世界を知ろう

身近なアリの不思議な暮らしや生態を学びます。

【日時】
5月22日(土)午前10時～正午(雨天決行) 小学生以上の方20人(小学3年生以下は保護者同伴) 方5月7日

ポニースクールかつしか 区民感謝乗馬デー

15分程度のミニ乗馬教室を行います(引き馬コーナーはありませぬ)。

【日時】
5月30日(日)午後1時30分

【対内】
乗馬体験教室/区内在住小学4年生以上の方40人▽軽乗体験教室/初心者向け/区内在住小学生以上の方40人 方往復ハガキに「乗馬デー」・住所・氏

生活介護員養成研修

介護サービス事業所で働くことをめざし、4日間の研修で生活支援サービスの基本を学びます。

修了後には、生活介護員の資格を取得でき、生活支援サービスの提供が可能な事業所(訪問型・通所型サービス)で働くことができます。また、フォローアップ研修も実施します。

【日時】
5月25日(火)～28日(金)午前9時～午後5時(会)金町地区センター(東金町1-22-1) 対18歳以上で、介護サービス事業所への就業を希望している方、または通所型住民主体サービスを運営している方(予定を含む) 20人程度 方5月6日(木)～17日(月)に、電話かファクス(住所・氏名・生年月日・電話番号(ファクス番号)を記入)で(多数抽選)。
【申し込み】
社)葛飾区介護サービス事業者協働組合 ☎03(5654)9517(月)～金曜日 午前10時～午後4時 FAX ☎03(5654)9518
【担当課】
介護課 ☎03(5654)8251

毎月5日は「ごみ減量の日」です

混ぜればごみ、分ければ資源。捨てる前にもう一度確認を!

【担当課】
リサイクル清掃課
☎03-5654-8273

毎月5日は「ごみ減量の日」です

混ぜればごみ、分ければ資源。捨てる前にもう一度確認を!

【担当課】
リサイクル清掃課
☎03-5654-8273

このマークのあるものは、パソコン・携帯電話から電子申請で申し込みができます(一部、携帯電話からは申請できないものがあります)。場合抽選します。

【申し込み】
社)葛飾区介護サービス事業者協働組合 ☎03(5654)9517(月)～金曜日 午前10時～午後4時 FAX ☎03(5654)9518
【担当課】
介護課 ☎03(5654)8251

【申し込み】
社)葛飾区介護サービス事業者協働組合 ☎03(5654)9517(月)～金曜日 午前10時～午後4時 FAX ☎03(5654)9518
【担当課】
介護課 ☎03(5654)8251

【申し込み】
社)葛飾区介護サービス事業者協働組合 ☎03(5654)9517(月)～金曜日 午前10時～午後4時 FAX ☎03(5654)9518
【担当課】
介護課 ☎03(5654)8251

【申し込み】
社)葛飾区介護サービス事業者協働組合 ☎03(5654)9517(月)～金曜日 午前10時～午後4時 FAX ☎03(5654)9518
【担当課】
介護課 ☎03(5654)8251

【申し込み】
社)葛飾区介護サービス事業者協働組合 ☎03(5654)9517(月)～金曜日 午前10時～午後4時 FAX ☎03(5654)9518
【担当課】
介護課 ☎03(5654)8251

【申し込み】
社)葛飾区介護サービス事業者協働組合 ☎03(5654)9517(月)～金曜日 午前10時～午後4時 FAX ☎03(5654)9518
【担当課】
介護課 ☎03(5654)8251

外出が困難な方へ 出張理美容サービスをご利用ください

理容師・美容師がご自宅を訪問し、カットなどを行います。利用の際は、家族の方などの立ち会いをお願いします。病院に入院している方、介護施設などに入所している方は利用できません。申請方法など詳しくは、お問い合わせください。



【対象】

●高齢の方

区内在住65歳以上で、外出が困難な次のいずれかに該当する方
▶要介護3以上の介護認定を受けている方（40～64歳で特定疾病により介護認定を受けている方を含む）

▶身体障害者手帳1・2級、または愛の手帳1・2度をお持ちの方

●障害のある方

次の全てに該当する方

▶区内在住65歳未満で外出が困難な方

▶身体障害者手帳1・2級、または愛の手帳1・2度をお持ちの方

【利用回数(年間)】 6回以内(2カ月に1回の割合)

ただし、申請月により利用回数が異なります。

【費用(1回)】 500円

理容店の顔剃り、美容店のドライシャンプー、ヘアカラー、メイクは別料金です。詳しくは理美容店にお問い合わせください。

【利用方法】

申請受け付け後、区から出張券と利用店名簿を送付します。利用希望日の1週間前までに、希望の理美容店に直接連絡して、出張日を予約してください。

理容師・美容師が自宅を訪問したときに、出張券1枚と利用料金を渡してください。

【申し込み・担当課】

▶高齢の方

高齢者支援課(区役所2階201番) ☎03-5654-8259

▶障害のある方

障害福祉課(区役所2階201番) ☎03-5654-8301

食生活を見直し 生活リズムを整えましょう

健康的に過ごすためのポイントをおさえて、新生活を元気にスタートしましょう。

【担当課】 健康づくり課 ☎03-3602-1268

ポイント① 朝ごはんを食べよう！

朝ごはんをしっかり食べることで、体を動かすエネルギーとなり、頭も働きます。また、毎日同じ時間に朝ごはんを食べることで生活リズムが整いやすくなる他、イライラしにくくなり心の状態を良好に保つことができるとも言われています。

ポイント② 主食・主菜・副菜をそろえよう！

毎食、主食(ごはん、パン、麺類)・主菜(肉、魚、卵、大豆製品)・副菜(野菜、きのこ類)をそろえて食べましょう。

お惣菜やお弁当を買うときには、野菜が入っているものを選ぶようにしましょう。

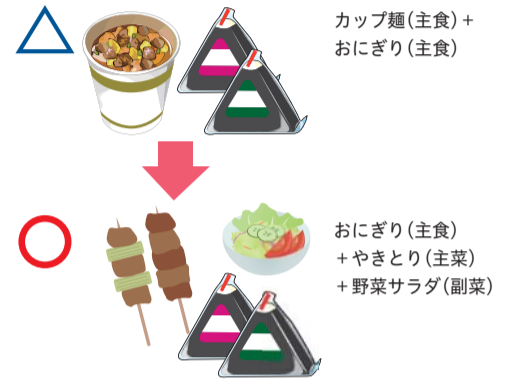

カップ麺(主食)
+おにぎり(主食)

おにぎり(主食)
+やきとり(主菜)
+野菜サラダ(副菜)

区ホームページでは、1日に何をどれくらい食べたらいのか詳しく紹介しています。



ポイント③ 体重を測ろう！

体重は誰でも手軽に確認できる健康管理のバロメーターです。まずは自分の体重を知り、気にかけることから始めてみませんか。

楽しく学んで、
ひとづくり・
まちづくり！

「わがまち学習会」を開きませんか

防災、子育て、健康づくり、世代間交流など、まちの課題について楽しく学び、参加者同士で交流しながら解決方法を考えてみませんか。区が、講師謝礼の負担や会場の確保、企画へのアドバイス、PRのお手伝いをします。詳しくは募集案内または区ホームページをご覧ください。

【対象】 区内の地域で活動している団体(営利・宗教・政治を目的とした団体は除く) 5団体

【学習会の要件】

希望のテーマで新たに行う3回以上の学習会やイベントなどで、団体の会員の他、地域の方が一緒に参加できること

【募集案内・申請書配布場所】

生涯学習課、学び交流館、図書館、地区センター

区ホームページからも取り出せます。

【申込方法】 5月6日(木)午前9時から、所定の申請書・会則・過去1年間の活動報告書・会員名簿を持参か郵送(先着順)。

【申し込み・担当課】

〒124-8555葛飾区役所生涯学習課(区役所4階430番)

☎03-5654-8479

わがまち学習会の進め方



◆ これまでに、いろいろな
◆ 学習会が開催されました ◆

ヨガ+ストレッチ&手話ダンス

自治町会が企画して、インストラクターの指導の下、ヨガとストレッチで楽しく体を動かしたり、手話ダンスにも挑戦したりしました。新たな方が町会活動に参加しました。

“わがまち”の観光の可能性

地域の歴史を学びながら、専門家のアドバイスを受け、わがまちの観光の可能性を考え合いました。夢を持ってまちの未来を描きました。

孤立しない在宅介護のために

家族を在宅で介護している人たち同士がつながり、情報交流することをめざして、みんなで介護保険制度などの最新情報を学ぶことから始めました。

災害時、本当に守れますか？あなたと私

災害支援をした方の話や、先進的な取り組みをしている自治町会の話聞き、自分たちの地域でできることを考えました。「災害時、一人も見逃さない」ために、体に重りをつけるなどの高齢者模擬体験も行いました。

東京2020大会の日程と交通対策に関するお知らせ

東京2020大会の日程

日程	内容
7/9(金)	都内オリンピック聖火リレー開始(葛飾区走行日:7/19(月))
7/23(金・祝)	オリンピック開会式(閉会式:8/8(日・祝))
8/20(金)	都内パラリンピック聖火リレー開始
8/24(火)	パラリンピック開会式(閉会式:9/5(日))

※聖火リレー葛飾区走行日の交通規制については、決まり次第お知らせします。

スムーズビズの取り組み

東京都では、テレワークやオフピーク通勤などの取り組みを「スムーズビズ」として推進しています。大会時の混雑の回避や感染防止対策に有効です。

詳しくはお問い合わせください。

【問い合わせ】

東京都オリンピック・パラリンピック
 準備局輸送課
 ☎03 - 5320 - 4244



▲大会期間中の
 交通情報などはこちら

【担当課】 政策企画課オリンピック・パラリンピック担当 大会に伴う交通対策

【期間】 7月19日(月)～9月5日(日)(8月10日(火)～8月23日(月)を除く)

この期間の前後にも会場整備のための部分的な交通規制や聖火リレーに伴う交通規制などが行われます。

〈選手などの大会関係者を輸送するルート〉

選手などの大会関係者が移動の際に使用するルートです。大会ルート、練習会場ルート、代替ルートの3つがあります。

桜色の看板(右図)や路面表示が目印です。



〈高速道路などの交通対策〉

高速道路の本線料金所での通行制限や、交通状況に応じた入口閉鎖などが実施されます。また、一般道路の一部で信号調整が実施されます。



詳しくは東京2020大会公式ウェブサイトをご覧ください。

【問い合わせ】 (公財)東京オリンピック・パラリンピック競技大会組織委員会 ☎0570 - 09 - 2020



東京2020大会聖火リレー トーチの都内巡回展示

東京都庁と都内全62区市町村では、東京2020オリンピック・パラリンピック聖火リレートーチの巡回展示を実施しています。詳しくは、東京都ホームページをご覧ください。

葛飾区での展示

【日時】 5月13日(木)・14日(金)午前9時～午後4時

【会場】 区民ホール(区役所2階)

【担当課】

政策企画課オリンピック・パラリンピック担当
 ☎03 - 5654 - 8575



▲東京都
 ホームページ

審議会などの傍聴のお知らせ

葛飾区住宅基本計画策定検討委員会

新葛飾区住宅基本計画の策定に関する検討を行います。

【日時】 5月14日(金)午後1時～2時30分

【会場】 区役所5階庁議室

【定員】 5人程度

【申込方法】 5月6日(木)午前9時から電話で(先着順)。

【その他】 オンラインでも傍聴できます。詳しくはお問い合わせください。

【申し込み・担当課】 住環境整備課 ☎03 - 5654 - 8352

第3回葛飾区環境基本計画策定委員会

地球温暖化対策や循環型社会の形成、生物多様性の保全など、環境施策を総合的に推進するための新計画を策定します。

【日時】 5月18日(火)午前10時～正午

【会場】 ウィメンズパル(立石5-27-1)

【定員】 5人程度

【申込方法】 5月10日(月)午前9時から電話で(先着順)。

【申し込み・担当課】 環境課 ☎03 - 5654 - 8227

女性の方へ 創業塾 全5回

創業に必要な経営の基本的な知識と事業計画の作り方について学びます。

【日時・内容】 右表のとおり

【会場】 中央図書館(金町6-2-1)

【対象】 創業をめざす女性、創業から間もない女性20人

【保育】 1歳以上就学前のお子さん4人

【協力】 (一社)東京都中小企業診断士協会
 城東支部

【申込方法】

5月7日(金)午前9時から電話かファクス・メール(「創業塾」・住所・氏名(フリガナ)・電話番号、保育希望の方はお子さんの名前と年月齢を記入)で(先着順)。

【申し込み・担当課】 産業経済課
 ☎03 - 3838 - 5556 FAX03 - 3838 - 5551
 ✉051200@city.katsushika.lg.jp

日程	内容
6/6(日)	経営の基礎知識、経営者マインド
6/20(日)	成功する事業の考え方、つくり方
6/27(日)	財務会計の基礎、資金調達
7/4(日)	人材活用、ビジネスモデルの構築
7/11(日)	事業計画の発表

いずれも午前9時30分～午後0時30分。

かつしかプレミアム付商品券 取り扱い店舗向け説明会

【担当課】 商工振興課

新規取り扱いを予定している店舗も参加できます。

【日時】 5月17日(月)午後3時から、6時から
 いずれも同じ内容です。直接会場へ。

【会場】 テクノプラザかつしか(青戸7-2-1)

【問い合わせ】

葛飾区商店街連合会
 ☎03 - 3838 - 1813

月～金曜日(祝日を除く) /
 午前10時～午後4時



見本

民営自転車等駐車場設置費などの 一部を補助しています

区では、自転車等駐車場を設置し運営する場合に、建設費および管理運営費の一部を補助しています。

詳しくは区ホームページ(トップ→くらしのガイド→まちづくり→駐輪→民営自転車等駐車場設置に対する補助のご案内)をご覧ください。



▲ホームページ

【主な条件】

- ▶ 駅から半径300m以内であること
- ▶ 5年以上継続して経営すること
- ▶ 自転車を30台以上収容できること

【担当課】 交通政策課交通安全対策担当 ☎03 - 5654 - 8604



基本構想の理念

将来にわたって豊かな地域社会を実現していくため、次の3つを区政運営の根本を貫く考え方とします。

1 人権・平和・多様性の尊重

全ての人々が、平和を尊び、多様性を尊重することが個人にとっても組織や社会にとっても能力の発揮や価値の創造において重要であると認識し、互いの人権と個性を尊重し、協力し合い、支え合う、多様な可能性が開花する豊かな地域社会を構築していきます。

2 持続的な発展

年齢構成のバランスや人口総数の維持、経済・社会・環境の統合的な向上を図りながら、経済的な豊かさに加え、心の豊かさや生活の質の面からも持続的な進化・発展を追求し、誰もが幸福を実感しながら安全・安心・快適に暮らし続けられる、真に豊かな地域社会を構築していきます。

3 協働によるまちづくり

地域に住み、働き、学び、憩う全ての人々が、まちづくりの主役として、互いの信頼と尊重の下、共に区の未来を考え、それぞれの得意とするところを活かしながら協働してまちづくりを進め、豊かな地域社会を構築していきます。



将来像

長期的な展望に立ち本区の望ましい姿を掲げました

みんなで作る、水と緑と人情が輝く暮らしやすいまち・葛飾

基本的な方向性

- 将来像を実現するため、次の5つに区民と区、国、関係する行政機関とが協働して取り組みます。

【担当課】 政策企画課 ☎03 - 5875 - 6834

1

いつまでもいきいきと幸せに暮らせる、安全・安心なまち

- いつまでも安全に暮らし続けられるまち
災害、犯罪、事故、感染症などのあらゆる危機から生命と財産が守られるよう、「自分の身は自分で守る」という意識の下、自助・共助・公助の取組を進めて防災力を向上し、いつまでも安全に暮らし続けられるまちをつくります。
- いつまでもいきいきと健やかに暮らせる安心なまち
生涯を通じていきいきと健やかに暮らせる環境と、支援を必要とする方や家族を地域で包括的に支える環境を整備し、誰もが、住み慣れた地域で支え合いながら、安心して暮らし続けられるまちをつくります。



2

子どもが元気に育ち、誰もが生涯にわたって成長し活躍できるまち

- 安心して子どもを産み育てられ、子どもが元気に成長できるまち
地域全体で家庭や子どもを見守り、支え合いながら、誰もが安心して子どもを産み育てられ、子どもが元気に成長できるまちをつくります。
- 夢や希望を胸に、子どもたちがたくましく成長し、活躍できるまち
子どもたちが葛飾に住む誇りと自信を胸に、自らの夢や希望を実現し、地域の担い手としても活躍できるまちをつくります。
- 生涯にわたって学び、充実した活動ができるまち
誰もが生涯にわたって、学び、文化・芸術、スポーツなどを楽しみながら、いきいきと活動し、心豊かな人生を送れるまちをつくります。

3

人や自然にやさしく、誰もが快適に暮らせる美しいまち

- 人にやさしく、誰もが自分らしく暮らせるまち
誰もが、思いやりの心を持って互いの個性や文化の違いを認め合い、共に支え合いながら自分らしく暮らせるまちをつくります。
- 自然にやさしく、美しい都市環境を創造するまち
葛飾の特性である河川や緑豊かな環境を活かしながら美しい都市環境を創造するとともに、地球温暖化やそれに伴う気候変動に対応し、環境負荷の少ない、自然にやさしいまちをつくります。
- いつまでも快適に暮らし続けられるまち
地域の特性を踏まえながら、良好な市街地を形成しつつ利便性の高い交通環境を整備し、誰もがいつまでも快適に暮らせる持続可能なまちをつくります。

4

葛飾らしい文化や産業が輝く、笑顔とにぎわいあふれるまち

- 葛飾の魅力があふれる、にぎわいあるまち
本区の豊かな人情に根差した地域力や優れた産業力などの魅力を磨き上げ、生活を豊かに楽しめる、にぎわいあるまちをつくります。
- 誰もが誇りを持ち、心豊かに暮らせるまち
葛飾らしさのある豊かな地域文化や、ふるさと葛飾を愛する心・誇りを育み、誰もが文化・芸術に触れつつ、心豊かに暮らせるまちをつくります。

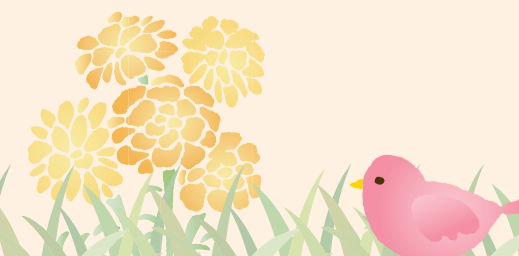

5

先進技術を最大限に活用し、洗練された質の高い生活を送れるまち

あらゆる産業や区民生活に先進技術を取り入れながら、経済的発展と地域課題の解決を図り、誰もが洗練された質の高い生活を送れるまちをつくります。

葛飾区基本構想の閲覧について

7月20日(火)から、区政情報コーナー(区役所3階304番)、ウィメンズパル(立石5-27-1)、郷土と天文の博物館(白鳥3-25-1)、図書館で閲覧できます。また、区ホームページからもご覧になれます。音声版(デジ版)CDを9月に作成予定です。詳しくはお問い合わせください。





高齢者に
 関する身近な
 相談窓口

高齢者総合相談センター をご利用ください

相談
 無料

【担当課】 高齢者支援課

高齢の方が地域で安心して生活できるよう、保健師・看護師・社会福祉士・主任介護支援専門員などの資格を持った職員が相談に応じます。

こんなときにご利用ください

- 介護保険を利用したい
- 体の衰えを感じ、将来の生活が不安
- 近所に困っている高齢者がいて心配 など

相談時間

- ▶月～金曜日/午前9時～午後7時
- ▶土曜日/午前9時～午後5時30分
 (日曜日、祝日、年末年始は休館)



まずは、お近くの高齢者総合相談センター(下表)にお電話ください。

名称	所在地	電話番号
水元	水元1-26-20	03-3826-2419
水元公園	南水元4-27-13-1階	03-6231-3567
新宿	新宿2-16-4	03-3826-8726
金町	東金町1-36-1-108	03-3826-5031
高砂	高砂3-27-12	03-5889-8600
柴又	柴又1-47-7-102	03-5876-9531
青戸	青戸3-13-19	03-5629-5719
亀有	亀有4-31-18-105	03-6240-7630
堀切	堀切2-66-17	03-3697-7815
お花茶屋	白鳥1-12-20-1階	03-5671-2471
東四つ木	東四つ木2-27-1	03-5698-2204
立石	立石6-19-10-1階	03-6657-6140
奥戸	奥戸3-25-1	03-5670-5212
新小岩	新小岩1-49-10-1階	03-5879-9328

ラ・ラ・ラ・ダンス 全6回

音楽に合わせてダンスを楽しみながら健康的な身体をつくれます。

【日時】 6月7日～7月12日の(月)午前10時～11時30分

【対象】 区内在住65歳以上の方30人

【費用】 2,200円

【申込方法】 往復ハガキに「ラ・ラ・ラ・ダンス」・住所・氏名(フリガナ)・年齢・電話番号を書いて、5月19日(水)(必着)まで(新規申し込みの方優先・多数抽選)。

【会場・申し込み・担当課】

〒124-0012立石6-38-11

シニア活動支援センター

☎03-5698-6201



優しいヨガ 全8回

床で行うヨガを中心に、楽しみながら健康的な体をつくれます。

【日時】 6月2日～7月21日の(水)午前10時～11時30分

【対象】 区内在住65歳以上の方24人

【費用】 3,000円

【申込方法】

往復ハガキに「優しいヨガ」・住所・氏名(フリガナ)・年齢・電話番号を書いて、5月17日(月)(必着)まで(新規申し込みの方優先・多数抽選)。

【会場・申し込み・担当課】

〒124-0012立石6-38-11シニア活動支援センター

☎03-5698-6201

シニアのためのゆっくり・じっくりIT講座 6月分

日会内下表のとおり対区内在住55歳以上の方往復ハガキに希望番号・住所・氏名(フリガナ)・年齢・電話番号を書いて、各申し込み先に5月21日(金)(必着)まで(多数抽選)。担シニア活動支援センター

番号	コース	日程	費用 (教材費込み)	定員 (人)	時間・会場・申し込み
A※	パソコンで楽しむ趣味の写真撮影・整理・保存・画像調整 全2回	6/7・14(月)	2,000円	各4	【時間】 午前9時30分～11時30分 【会場・申し込み】 〒124-0012立石6-38-11 シニア活動支援センター内 シニアIT・活動情報サロン ☎03-3692-3180
B※	これから始めるワード入門 基本をゆっくり学びます 全2回	6/21・28(月)	2,500円		
C	スマホ・タブレット入門(iPhone・iPad編) 操作の基本から学びます 全4回	6/8～29の(火)	4,000円		
D	スマホの購入をお考えの方に(1日講座) スマホってなに、何ができるの、機種は? 6/2(水)	500円			
E	スマホ・タブレット入門(アンドロイド編) 操作の基本から学びます(持ち込みのみ) 全4回	6/9～30の(水)	4,000円		
F	これから始めるパソコン入門 電源ON・OFFから基本をゆっくり学びます 全2回	6/3・10(木)	2,000円		
G	スマホ・タブレット入門 SNSを知る Twitter, Facebook, Instagram 他(持ち込みのみ) 全2回	6/17・24(木)	2,000円		
あ※	これから始めるワード入門 基本をゆっくり学びます 全2回	6/8・15(火)	2,500円		
い	スマホ・タブレット(iPhone・iPad編) メモの活用(ノート、お絵描き 他アプリ連携) 全2回	6/22・29(火)	2,000円		
う	スマホ・タブレット(アンドロイド編) 便利機能アプリ活用編(再受講者歓迎)(持ち込みのみ) 全2回	6/9・16(水)	2,000円		
え	スマホ・タブレット(アンドロイド編) ゆっくり学ぶ初心者向けマンツーマン1日講座(持ち込みのみ) 6/23(水)、30(水)	2,000円	各1日		
お★	スマホ・タブレット(アンドロイド編) ここが知りたいマンツーマン1日講座(持ち込みのみ) 6/2(水)、16(水)、30(水)	2,000円	各1日		
か	パソコンで楽しむ趣味の写真撮影・整理・保存・画像調整 全2回	6/17・24(木)	2,000円	各4	【時間】 午前10時～正午 ★は午後1時30分～3時30分 【会場・申し込み】 〒125-0032水元4-6-15 水元憩い交流館 ☎03-5660-3113
き	スマホ・タブレット(iPhone・iPad編) 映画・音楽・テレビ・画像を楽しもう 全2回	6/4・11(金)	2,000円		
く	これから始めるエクセル入門 基本をゆっくり学びます 全2回	6/18・25(金)	2,500円		
301	初めてのパソコン 全4回	6/3～24の(木)午前	4,000円	各4	【時間】 午前/午後10時～正午 午後/午後1時30分～3時30分 【会場】 たつみ憩い交流館 (西新小岩2-1-4) 【申し込み】 〒133-0051江戸川区北小岩 6-2-6-102 NPO法人ユニコムかつしか ☎03-6657-9333
302※	デジカメ、スマホ(アンドロイド)の写真をパソコンへ取り込み・整理・印刷(持ち込みのみ) 全2回	6/5・12(土)午後	2,000円		
303※	初心者のためのワード入門(案内状・表・ハガキ作成) 全4回	6/5～26の(土)午前	4,500円		
304※	初心者のためのエクセル入門(表計算・グラフ作成・データ操作) 全4回	6/2～23の(水)午前	4,500円		
305	サクッと操作! アンドロイドスマホ(写真・音楽・地図) (持ち込みのみ) 全2回	6/3・10(木)午後	2,000円		
306	サクッと操作! アンドロイドスマホ(LINE使いこなし) (持ち込みのみ) 全2回	6/17・24(木)午後	2,000円		
1※	パソコン応用講座(ステップアップ)	6/7～28の(月)	4,000円		
2※	各種案内状・報告書・住所録・表計算などの作成、作図・写真などの処理操作方法、初夏の挨拶状の作成講座 全4回	6/8～29の(火)	4,000円		
3※		6/9～30の(水)	4,000円		
4	パソコン基礎講座(1) 基本操作(電源ON～OFF、文字入力 他) 全2回	6/3・10(木)	2,000円		
5		6/4・11(金)	2,000円		
6	パソコン基礎講座(2) 情報検索、メール送受信、スマホ・タブレットの基本操作など 全2回	6/17・24(木)	2,000円		
7		6/18・25(金)	2,000円		

使用ソフト/ウィンドウズ10 ※のコースはローマ字入力できる方が対象です。

のうぢから
脳力トレーニング

脳トレ学園

全6回

簡単な計算や音読などの学習と、記憶力・判断力の向上をめざしたプログラムで脳の活性化を図ります。

【日時】 6月2日～7月7日の(水)

午前10時～11時30分

【対象】

区内在住おおむね65歳以上の方20人

【申込方法】

往復ハガキに「脳トレ学園」・住所・氏名(フリガナ)・年齢・電話番号を書いて、5月17日(月)(必着)まで(新規申し込みの方優先・多数抽選)。

【会場・申し込み・担当課】

〒124-0012立石6-38-11シニア活動支援センター内地域包括ケア担当課

☎03-5698-6202



凡例

日 日時

会 会場

対 対象

方 申込方法

定 定員

内 内容

費 費用

持 持ち物

担 担当課

このマークのあるものは、パソコン・携帯電話から電子申請で申し込みができます(一部、携帯電話からは申請できないものがあります)。

「全〇回」とある講座は、全ての日程に参加してください。費用の記載がない事業は無料です。多数抽選の記載がある事業は、定員を超えた場合抽選します。ハガキ、ファクスによる申し込みは原則1人1枚です。詳しくは区ホームページをご覧ください。



安全・安心なまちづくり 51

区民の皆さんが安全で安心して暮らせるまちづくりのためのさまざまな取り組みを紹介します。

【担当課】 地域防災課 ☎03 - 5654 - 8254

地震から命を守る日頃の備え!

地震によるけがの原因の多くは、建物の倒壊や家具の転倒によるものです。また、木造住宅が密集する地域は、地震の揺れから大規模な火災へとつながる危険もあります。

こうした大規模地震による被害を軽減するには、各家庭で取り付け可能な①家具転倒防止器具②ガラス飛散防止フィルム③感震ブレーカーなどの設置が有効です。

大切な命を守るため、大規模地震への備えをしておきましょう。

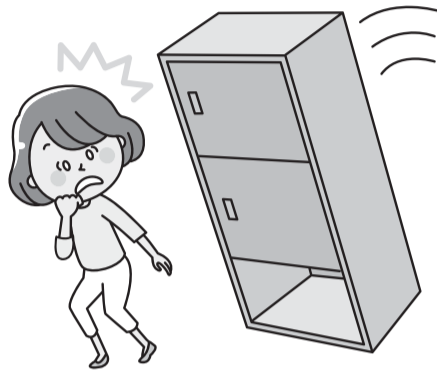

高齢の方や障害のある方で構成される世帯に設置補助しています

【内容・補助額】

- ①住宅用家具転倒防止器具 上限3万円
- ②ガラス飛散防止フィルム 上限2万円
- ③感震ブレーカー 上限2万円

【対象】

区内在住で世帯全員が次のいずれかに該当する世帯

- ▶65歳以上
- ▶身体障害者手帳(1・2級)または愛の手帳(1・2度)の交付を受けている

申請方法など詳しくは、設置前にお問い合わせください。



▲たんすに設置した転倒防止器具



▲ガラス飛散防止フィルム



▲感震ブレーカー(コンセントタイプ)地震発生時に設定値以上の揺れを感知した時に、電気を自動的に止める器具です。

**無料で
企業に派遣**

ワーク・ライフ・バランス支援アドバイザー

～従業員が安心して働ける職場づくりをサポートします～

従業員の仕事と生活の両立推進に取り組む区内企業に、ワーク・ライフ・バランス支援アドバイザー(社会保険労務士)を無料で派遣します(おおむね3カ月間程度)。

「仕事と育児・介護などの両立支援に取り組みたい」という企業の方は、ぜひ活用ください。

アドバイザーによる支援内容

- ▶ワーク・ライフ・バランス推進に関する意識啓発・助言および法律などの情報提供
- ▶職場環境整備に向けた提案
- ▶育児・介護休業法に関する就業規則作成・改正の支援

アドバイザー派遣事業を活用した企業の声

申請の理由

- ▶働きやすい環境づくりや介護休暇を取りやすい規則の整備をしたかった。
- ▶育児休業中の従業員がいるため、復帰後の規程(時短勤務など)を整備したかった。

具体的な成果

- ▶求人情報にワーク・ライフ・バランスを推進している旨を掲載し、会社をアピールできた。
- ▶育児・介護休業についての意識が互いに高まり、従業員からは安心して働き続けられるという声を聞いた。

【対象】

区内に本社または主たる事業所があり、次の全てに該当する5事業所

- ▶常時雇用する労働者数(パートタイマー含む)が300人以下の企業、一般社団法人、一般財団法人など
- ▶ワーク・ライフ・バランスの推進に取り組んでいる、または取り組みを予定している
- ▶育児・介護休業法に基づく就業規則を作成・改正予定である
- ▶過去にアドバイザー派遣事業を受けたことがない

【申請方法】

所定の申請書を12月10日(金)までに持参か郵送(先着順)。申請書は区ホームページからも取り出せます。

【申請書配布・申請・担当課】

〒124 - 0012立石5 - 27 - 1ウィメンズパル内
人権推進課 ☎03 - 5698 - 2211

— 広告 内容については広告主にお問い合わせください。

葛飾柴又の塗装屋さん

地元で創業40年。
気軽に相談! 迅速な対応!
地元だから顔が見えて安心!

外壁塗装

屋根 外壁 木部 鉄部

見積無料

国家資格取得者が直接施工・管理致します

株式会社 たつみ住研
0120-973-877

葛飾区柴又5-31-15
mail: info@tatumij.co.jp
http://www.tatumij.co.jp

光化学スモッグにご注意ください

【担当課】 環境課

10月ごろまでの日差しが強く風の弱い日には、光化学スモッグが発生しやすくなります。光化学スモッグが発生すると、目がチカチカする、喉が痛むなどの症状が出る場合があります。

光化学スモッグ注意報などが発令されたときは、外出や屋外での運動を控えてください。



症状が出たと感じたら連絡してください

- ▶月～金曜日(祝日を除く)/午前8時30分～午後5時 保健予防課 ☎03 - 3602 - 1238
- ▶上記以外の時間帯/24時間 東京都保健医療情報センター ☎03 - 5272 - 0303

◆光化学スモッグ情報

東京都大気汚染テレホンサービス
☎03 - 5640 - 6880
東京都ホームページ
<http://www.ox.kankyo.metro.tokyo.jp/>



◆東京都の注意報などのメール配信登録

毎年度登録が必要です。登録方法など詳しくは、東京都ホームページ (<http://www.ox.kankyo.metro.tokyo.jp/regist.html>) をご覧ください。



警報、重大緊急報が発令されたときには、防災行政無線でもお知らせします。

がん検診の申し込みは、 はなしょうぶコールへ

☎03 - 6758 - 2222 (午前8時～午後8時 / 年中無休)

ハガキ・電子申請でも申し込みができます。
【ハガキ申し込み・担当課】
〒125 - 0062青戸4 - 15 - 14健康プラザかつしか内健康づくり課

申込方法

はなしょうぶコール(☎03 - 6758 - 2222)へ電話、またはハガキに希望検診名(複数申込可)。
②・③は会場と検診日(第2希望まで)・住所・氏名(フリガナ)・生年月日・年齢・電話番号を書いて、各申込締切日まで。電子申請可。

申込期間

- ▶①・⑥・⑦ 12月31日(金)(消印有効)まで
- ▶②・③ 希望検診月の前月の15日(必着)まで(多数抽選)
- ▶④・⑤ 5月1日(土)～9月30日(木)(消印有効)

胃がん・大腸がん検診

50歳以上の方は、内視鏡検査(胃カメラ)か、エックス線検査(バリウム)のどちらかを選択できます。

①胃がん検診(胃内視鏡検査)

【対象】
区内在住で、令和4年3月31日現在50歳以上(昭和47年3月31日生まれまで)の方
※次のいずれかに該当する方は受診できません。
▷令和2年度に区の胃がん検診(胃内視鏡検査)を受診した方
▷消化性潰瘍などの胃疾患で受療中の方(ピロリ菌除菌中の方も含む)
▷胃全摘術後の方
▷内視鏡検査に耐えられない、または実施に危険が伴うと医師が判断した方

【内容・費用】
問診、胃内視鏡検査(胃カメラ)

1,000円
【受診期間】
6月1日(火)～令和4年2月28日(月)
受診票は5月下旬から順次送付します。

【実施場所】
区内指定医療機関



②胃がん検診(エックス線検査)

【対象】
区内在住で、令和4年3月31日現在40歳以上(昭和57年3月31日生まれまで)の方
※次のいずれかに該当する方は、受診できません。
▷令和2年度に区の胃がん検診(胃内視鏡検査)を受診した方
▷胃の手術を受けた方
▷過去に胃の検査を受診して具合が悪くなった方
▷妊娠中の方
痛み、吐き気などがある方は医療機関で検査を受けてください。

【内容・費用】
胃のレントゲン撮影(バリウムを使用) 1,000円

③大腸がん検診

【対象】
区内在住で、令和4年3月31日現在40歳以上(昭和57年3月31日生まれまで)の方
【内容・費用】 便潜血反応検査 500円

②③いずれも

会場	検診日	定員
ウェルピアかつしか (堀切3-34-1)	6/15(火)	各日50人
高砂地区センター (高砂3-1-39)	6/22(火)	
南綾瀬地区センター (堀切7-8-22)	6/23(水)	
新小岩北地区センター (東新小岩6-21-1)	6/24(木)	
水元保健センター (東水元1-7-3)	7/26(月)	
保健所 (青戸4-15-14 健康プラザかつしか内)	7/13(火)、7/21(水)	各日100人
金町保健センター (金町4-18-19)	7/16(金)	

【受付時間】 午前9時～10時30分
受診票は検診月の前月末に送付します。

前立腺がん・肺がん検診

④前立腺がん検診

【対象】 区内在住で、令和4年3月31日現在60～74歳(昭和22年4月1日～昭和37年3月31日生まれ)の男性

【内容・費用】 血液中の前立腺特異抗原(PSA)の測定 1,000円

⑤肺がん検診

【対象】 区内在住で、令和4年3月31日現在40歳以上(昭和57年3月31日生まれまで)の方

【内容・費用】
▷胸部エックス線検査 1,000円
▷喀痰検査(50歳以上で喫煙指数(※)600以上の方が対象) 500円
※喫煙指数 = 喫煙年数 × 1日の本数

④⑤いずれも

【受診期間】 7月1日(木)～10月31日(日) 受診票は6月末から順次送付します。
【実施場所】 区内指定医療機関

前立腺がん・肺がん検診を受診予定の方へ

4月1日以降すでに特定健診や勤務先などで、前立腺がん・肺がん検診を受診した方は受診できません。
6月から実施する葛飾区の特定健診対象者は、同時に前立腺がん・肺がん検診を受診することができます。

乳がん・子宮頸がん検診

⑥乳がん検診

【対象】 区内在住の令和4年3月31日現在40歳以上(昭和57年3月31日生まれまで)で、令和2年度に葛飾区の乳がん検診(視触診)を受診していない女性

【内容・費用】 視触診・マンモグラフィ検査 1,000円
視触診の結果が「異常なし」の方はマンモグラフィ検査を受けます。

【受診期間】 令和4年1月31日(月)まで(マンモグラフィ検査は、令和4年3月中旬まで)

⑦子宮頸がん検診

【対象】 区内在住で、令和4年3月31日現在20歳以上(平成14年3月31日生まれまで)の女性

【内容・費用】 問診・視診・細胞診・内診 1,000円
【受診期間】 令和4年2月28日(月)まで

⑥⑦いずれも

【実施場所】 区内指定医療機関
(マンモグラフィ検査は東部地域病院・保健所・保健センターなど)
受診票は申し込みから2週間程度で送付します。

乳がん・子宮頸がん検診勧奨対象者の方へ 申し込み不要

次の方には5月末に受診票を送付します。

【対象】

●乳がん検診

令和2年度に区の実施した乳がん検診(視触診)を受診していない次のいずれかに該当する女性
▷令和元(2019)年度に区の実施した乳がん検診(視触診)を受診した40～69歳の方
▷45・50・55・60・65歳の方
▷子宮頸がん検診の勧奨に該当する40歳以上の方

●子宮頸がん検診

▷令和元(2019)年度に区の実施した子宮頸がん検診を受診した20～69歳の方
▷22～40歳の偶数歳の方
▷乳がん検診の勧奨に該当する方

乳がん・子宮頸がん検診の無料クーポン券について 申し込み不要

次の方には5月末に無料クーポン券と受診票を送付します。

【対象】

●乳がん検診

令和3年4月1日現在40歳(昭和55年4月2日～56年4月1日生まれ)の女性

●子宮頸がん検診

令和3年4月1日現在20歳(平成12年4月2日～13年4月1日生まれ)の女性

健康部(保健所) (代)☎03-3602-1222 青戸4-15-14	青戸保健センター ☎03-3602-1284 青戸4-15-14	金町保健センター ☎03-3607-4141 金町4-18-19	新小岩保健センター ☎03-3696-3781 西新小岩4-21-12	水元保健センター ☎03-3627-1911 東水元1-7-3
---	--	--	---	---------------------------------------

人材募集

詳しくはお問い合わせください。

職種・勤務内容	募集人数	対象	勤務期間	勤務日時	報酬など	申込方法	選考日・選考方法	申し込み・担当課
区立保育園調理補助 保育園での給食調理補助業務	1人	資格不問	6月1日～令和4年3月31日(再任可)	月～金曜日の週5日 ▷月曜日 午前8時30分～午後5時15分 ▷火～金曜日 午前8時30分～午後2時30分	時給1,050円 期末手当・交通費・有給休暇あり。 健康保険・厚生年金・雇用保険加入。	5月7日(金)午後3時までに電話で申し込みの上、市販の履歴書と84円切手を面接時に持参。	5月10日(月)に書類選考・面接。	保育課 ☎03-5654-8267
区立保育園用務補助 保育園での用務補助業務	若干名			木～土曜日の週3日 ▷木・金曜日 午前9時～午後3時 ▷土曜日 午前9時～午後4時	時給1,050円 期末手当・交通費・有給休暇あり。			
博物館専門調査員(歴史) 歴史分野に関する調査、資料保管、普及事業などの業務	1人	大学において歴史学を専攻し、学芸員の資格またはそれと同等の知識や経験を有する方	7月1日～令和4年3月31日(再任可)	週4日(原則、月曜日、第2・4火曜日を除く)午前9時～午後5時15分	月額206,554円 期末手当・交通費・有給休暇あり。 健康保険・厚生年金・雇用保険加入。	市販の履歴書、調査などの実績一覧(様式自由)、返信用封筒2通(84円切手貼付・宛先記入)を、5月14日(金)(必着)までに郵送。封筒に「専門調査員(歴史)」と朱書き。	書類選考の上、5月22日(土)に小論文・面接。	〒125-0063 白鳥3-25-1 郷土と天文の博物館 ☎03-3838-1101
博物館専門調査員(教育普及担当) 社会科見学およびプラネタリウム学習放映の受付などに関する業務	1人	資格不問		週4日(原則、月曜日、第2・4火曜日を除く)午前9時～午後5時15分	月額206,554円 期末手当・交通費・有給休暇あり。 健康保険・厚生年金・雇用保険加入。	市販の履歴書、返信用封筒2通(84円切手貼付・宛先記入)を、5月14日(金)(必着)までに郵送。封筒に「専門調査員(教育)」と朱書き。		
児童指導員 児童館および学童保育クラブにおける児童指導	10人程度	配属先の館長指定の順番交代制勤務が可能で、次のいずれかに該当する方 ▷保育士、社会福祉士、精神保健福祉士、教員のいずれかの資格を有する方 ▷大学などで社会福祉学、心理学、教育学、社会学、芸術学、体育学を専修する学科、またはこれらに相当する課程を修めて卒業した方(他学部の科目履修は不可) ▷高校卒業と同等以上の学力を有し、2年以上児童福祉事業に従事した方 ▷3年以上児童福祉事業に従事した方	7月1日～令和4年3月31日(再任可)	週5日 午前8時30分～午後8時15分のうち6時間 学校休業時は、午前8時30分～午後7時15分の間で1日7時間45分勤務の場合あり。	月額199,927円または187,849円(配属先による) 期末手当・交通費・有給休暇あり。 健康保険・厚生年金・雇用保険加入。 1日7時間45分勤務した場合は、超過勤務手当あり。	所定の申込書、資格を証する書類の写し、最終学歴の卒業証書の写しまたは卒業証明書、課題作文(指定作文用紙800字以内)、返信用封筒(84円切手貼付・宛先記入)を、5月14日(金)(必着)までに持参か郵送。【申込書・作文用紙配布場所】育成課、児童館、区ホームページからも取り出せます。	書類選考の上、5月25日(火)に面接。	〒124-8555 葛飾区役所育成課(区役所4階401番) ☎03-5654-8293

東日本大震災義援金

温かいご支援ありがとうございました

【担当課】 総務課 ☎03-5654-8136

令和2年10月1日～3年3月12日に皆さんからお寄せいただいた義援金138,591円を3月19日に日本赤十字社にお送りしました。義援金をお寄せいただいた団体は以下のとおりです(50音順)。

- ▶葛飾区立双葉中学校
- ▶BXカネシン株式会社

長い間ご協力いただきありがとうございました

区では、平成23年3月14日から「東日本大震災義援金」を受け付けておりましたが、3月12日をもって終了しました。

受付総額 1億6,608万9,639円

“手助けが必要な人”と“手助けしたい人”

を結びつける「ヘルプカード」

【担当課】 障害福祉課 ☎03-5654-8302

ヘルプカードとは、障害のある方が携帯し、困った時や災害時に周囲の人に手助けを求めるためのカードです。

聴覚障害や内部障害、知的障害など、一見、障害があると分からない方も手助けを必要としている場合があります。カードを持っていて、困っている人を見かけたら、「何かお手伝いすることはありますか?」と声を掛けてみましょう。

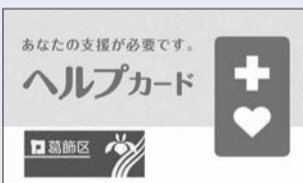

- 目が不自由です。 足が不自由です。
- 耳が不自由です。 手が不自由です。
- コミュニケーションが苦手です。
- 移動のときに誘導してください。
- 周りの状況や掲示の内容を説明してください。
- 簡単な言葉で説明してください。 など

休日応急診療 必ず事前に電話の上、マスク着用で受診してください。

中学生以下の方が受診する際は、保護者の同伴をお願いします。車で来診される場合は、診療所の駐車場または近隣の有料駐車場をご利用ください。

◆医療機関などの案内

東京都医療機関案内サービスひまわり ☎03-5272-0303
 東京消防庁救急相談センター(24時間対応) ☎ #7119または☎03-3212-2323
 本田消防署 ☎03-3694-0119/金町消防署 ☎03-3607-0119

◆平日夜間診療所(小児科)

平日夜間こどもクリニック(東金町1-22-1金町地区センター内金町休日応急診療所)
 ☎03-3627-0022 (受付時間)月～金曜日 午後7時30分～9時45分

◆休日診療所(内科・小児科)

金町休日応急診療所(東金町1-22-1金町地区センター内) ☎03-3627-0022
 (受付時間)日曜日・祝日

午前10時～11時30分、午後1時～3時30分、5時～9時30分
 土曜日 午後5時～9時30分

※休日診療所ではインフルエンザ、溶連菌などの迅速検査、新型コロナウイルス感染症のPCR検査は行っていません。

※立石休日応急診療所は休診しています。

◆休日当番医(受付時間)午前9時～11時30分、午後1時～4時30分

月日	医療機関名	診療科目	所在地	電話番号
5/9	東金町内科クリニック	内、小、消	東金町7-5-8-1階	03-5648-5715
	加藤医院	内、皮	金町3-20-5	03-3607-1238
	立石中央クリニック	内、消内、乳外、肛、小	立石7-3-4	03-5672-2225
	茅野外科内科	外	西亀有2-37-3	03-3602-0357
	新小岩北口診療所	外、整、内、胃	西新小岩1-8-4	03-5670-2826
	黒木整形外科内科クリニック	整、内、外、放、リハ	細田3-29-15	03-3672-9611

◆休日歯科当番医(診療時間)午前9時～午後4時

月日	医療機関名	所在地	電話番号
5/9	大久保歯科医院	柴又1-9-15	03-3627-3405
	長谷川歯科医院	東四つ木2-26-10	03-5670-1825

◆休日当番接骨院(開院時間)午前9時～午後5時

月日	接骨院名	所在地	電話番号
5/9	黒田接骨院	白鳥2-6-1	03-3604-8221
	小松通り整骨院鍼灸院	新小岩3-15-1	03-6231-4066

◆休日対応薬局(開局時間)午前9時～午後5時30分

月日	薬局名	所在地	電話番号
5/9	おおうら薬局第一支店	立石7-6-1	03-3694-0435
	新生堂薬局東金町店	東金町7-4-3	03-5648-5320
	ポブラ調剤薬局	金町3-20-6	03-3600-2338
	フレンド薬局	西新小岩1-8-5-1階	03-5670-9311

発熱などの症状がある方へ

新型コロナウイルス感染拡大防止のため、受診する前に各医療機関へ必ず電話でご相談ください。

施設の休館および施設利用の一部休止

緊急事態宣言の発令を受け、5月11日(火)まで次の施設を休館・利用制限しています。
最新情報は区ホームページをご覧ください。はなしょうぶコール(☎03-6758-2222)へお問い合わせください。



区ホームページ

施設名	内容	問い合わせ
男女平等推進センター	午後8時までの利用	男女平等推進センター ☎03-5698-2211
地域コミュニティ施設 (地区センター、集い交流館、憩い交流館、学び交流館)	午後8時までの利用	地域振興課 ☎03-5654-8235
かつしかシンフォニーヒルズ	改修工事のため9月末まで休館	かつしかシンフォニーヒルズ ☎03-5670-2222
本館	午後8時までの利用	
別館	利用を休止	
かめあり	利用を休止	産業経済課 ☎03-3838-5556
リリオホール	午後8時までの利用	
勤労福祉会館(卓球室・練習室)	利用を休止	テクノプラザかつしか ☎03-3838-5555
テクノプラザかつしか	午後8時までの利用	寅さん記念館 ☎03-3657-3455
寅さん記念館・山田洋次ミュージアム・山本亭	休館	産業経済課 ☎03-3838-5554
葛飾区伝統産業館	休館	シニア活動支援センター ☎03-5698-6201
シニア活動支援センター	午後8時までの利用	福祉管理課 ☎03-5654-8244
ボランティア・地域貢献活動センター	午後8時までの利用	教育総務課 ☎03-3826-8655
学校開放	利用を休止	指導室 ☎03-5654-8573
科学教育センター(未来わくわく館)	休館	地域教育課 ☎03-5654-8482
ポニースクールかつしか	利用を休止	
にいじゅくプレイパーク(遊び基地)	休館	郷土と天文の博物館 ☎03-3838-1101
郷土と天文の博物館	休館	奥戸総合スポーツセンター体育館 ☎03-3691-7111
体育施設	休館	中央図書館 ☎03-3607-9201
図書館	中央・立石	
	その他	静観亭 ☎03-3693-6636
静観亭	午後8時までの利用	和楽亭 ☎03-5670-3515
和楽亭	午後8時までの利用	公園管理所 ☎03-3694-2474
上千葉砂原公園(交通遊具、動物ふれあいコーナーなど)	利用を休止	
新宿交通公園(交通遊具、ミニSLなど)	利用を休止	
北沼公園(交通遊具、ムーンウォーカーなど)	休館	水元かわせみの里 ☎03-3627-5201
水元かわせみの里	休館	リサイクル清掃課 ☎03-5654-8273
かつしかエコライフプラザ	休館	

※新型コロナウイルス感染症の影響により予約がキャンセルとなる場合、利用料の返還を行います。詳しくは各施設にお問い合わせください。

イベント中止・延期のお知らせ

次のイベントは新型コロナウイルス感染拡大防止のため、中止・延期となりました。

葛飾菖蒲まつり 中止

【担当課】 観光課
☎03-3838-5558

「葛飾区環境美化の日」クリーン作戦 中止

【担当課】 地域振興課
☎03-5654-8229

エンジョイスports総合開會式 中止

【担当課】 生涯スポーツ課
☎03-3691-7111

葛飾区伝統産業職人会まつり 延期

開催日については、決まり次第お知らせします。

【担当課】 商工振興課
☎03-3838-5587

5月11日(火)から 新型コロナウイルス ワクチン接種が始まります

【担当課】 保健予防課

接種場所や予約方法など詳しくは、4月26日に発行の広報かつしか臨時号または接種券に同封の案内をご覧ください。

今後のスケジュール

対象	接種券送付日	接種開始日
75歳以上の方	4月26日(月) ※5月7日(金)までに届かない場合は、コールセンターへお問い合わせください。	【個別接種】 5月11日(火) 【集団接種】 5月15日(土)
65~74歳の方	5月24日(月)	5月下旬以降
16~64歳の方	高齢者施設などの従事者・基礎疾患のある方	6月以降
	上記以外の方	7月以降

ワクチンの供給状況などにより変更となる場合があります。

接種の流れ

- 1 接種券(クーポン券)が届く
- 2 電話かインターネットで予約をする
- 3 右のものを用意し、予約した場所で接種を受ける
- 4 2回目の予約・接種を受ける

- ▶ 本人確認書類(健康保険証など)
- ▶ 接種券
- ▶ 予診票(必要事項を事前に記入)
- ▶ お薬手帳(お持ちの方のみ)

ワクチンに関する相談は

「葛飾区新型コロナワクチンコールセンター」へ

(Katsushika City COVID-19 Vaccination Call Center)

☎03-6625-7453 (毎日/午前9時~午後6時)

FAX03-4531-8196 (聴覚障害のある方などの相談)

高齢の方、基礎疾患がある方、福祉・子育て施設の職員の方へ

新型コロナウイルスPCR検査が受けられます

対象の方のうち症状がない方に、PCR検査(医療機関によっては抗原定量検査)を行います。申込方法など詳しくは、コールセンターへお問い合わせください。【担当課】 保健予防課

【実施期間】 令和4年2月28日(月)まで

【対象・検査費用】

●個人向け 1,000円

- ▶ 区内在住で、申請時に65歳以上の方
 - ▶ 区内在住で、申請時に65歳未満の基礎疾患(※)がある方
- ※慢性閉塞性肺疾患、慢性腎臓病、糖尿病、高血圧、心血管疾患
受検を希望する方は、申込時に基礎疾患があることを申し出てください。いずれも1人につき月1回まで。

●施設向け 無料

- ▶ 福祉施設の職員
 - ▶ 子育て施設の職員
- いずれも陽性者が出ていないときに1施設につき月1回まで。子育て施設の職員は上記に加え、陽性者が出る度に受検可能。

コールセンター ☎03-4376-8892

(月~金曜日(祝日を除く)/午前8時30分~午後5時15分)

広告 内容については広告主にお問い合わせください。

この町のお抱え工務店

相談・見積 ¥0 地域密着 真心対応

リフォーム・リノベーション

雨もり 内外装 水廻り

新築 介護リフォーム

東洋堂ハウスSP

東京都知事許可(般-2)第144283号 東洋堂ハウスSP 検索

金町支店 03-5876-3963 葛飾区東金町1-4-13 越後屋ビル2F

小岩支店 03-6458-0064 江戸川区西小岩1-28-12 カーサ西小岩1F・2F