



# だまされないで。それは詐欺です



©平松伸二

特殊詐欺の手口が年々巧妙になったことや、コロナ禍で家にいる時間が多かったことで、被害が急増しています。被害に遭わないためにも詐欺の手口を知り、対策をとることが重要です。【担当課】生活安全課

## 相談窓口

- ▶ 亀有警察署 ☎03-3607-0110
- ▶ 葛飾警察署 ☎03-3695-0110

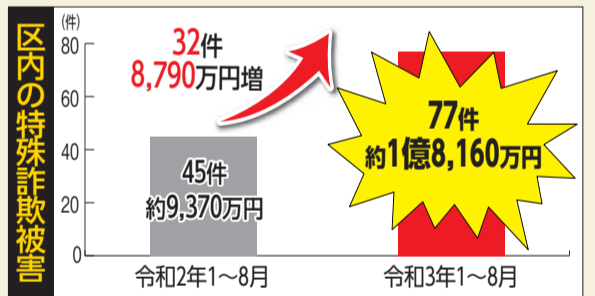

(亀有警察署、葛飾警察署調べ)

## 多発している詐欺の手口

### ● キャッシュカード詐欺盗(上記イラストの手口参照)

警察官を名乗る者から、「カードが不正に利用されている。新しくする必要があります」と電話がある。その後、金融機関の職員を名乗る者が自宅を訪れ、封筒にカードと暗証番号を書いた紙を入れるよう指示され、目を離れた際に封筒をすり替えられ、盗み取られるもの。

### ● 還付金詐欺

区職員を名乗る者から、「医療費の還付金がある」と電話がある。その後、金融機関の職員を名乗る者から電話があり、ATMまで誘導され、指示に従い、お金を振り込んでしまうもの。



## 被害に遭わないために

- まずは留守番電話に設定しましょう  
犯人と直接話さないことで、冷静な対応ができます。
- 怪しいと思ったら、家族や知人、警察に相談しましょう



葛飾警察署生活安全課長 戸田 孝さん

## 詐欺被害に遭わないために

昨年に比べ特殊詐欺の被害が急増しています。犯人は電話で言葉巧みにお金をだまし取ります。自分は大丈夫だと思わずに特殊詐欺対策をとることが大切です。対策としては、留守番電話に設定しておくことや、迷惑電話防止用の電話機に変えるなど、怪しい電話に出ないことです。また、公的機関を名乗り、お金が戻ってくるなどと言われても相手の話を信じないことです。不審な電話があったら、警察にご相談ください。日頃から家族で相談しやすい環境をつくっておくことも大切です。葛飾警察署では、ATMに警察官を配置したり、区や地域の皆さんと協働して広報車両での巡回やチラシの配布などで注意を呼び掛けたりしている他、警視庁全体では、ATMにおいて携帯電話をかけない、かけさせない対策を推進しています。

## 自動通話録音機を無償で配布しています



▲自動通話録音機

自動通話録音機とは、電話がかかってくると自動で警告メッセージが流れ、通話内容を録音する機械です。犯人は自分の声が録音されることを嫌うため、特殊詐欺被害の未然防止に非常に有効です。

【対象】 次の全てに該当する世帯

- ▶ 区内在住65歳以上の方が居住している
- ▶ 詐欺と思われる電話が頻繁にかかってくる、または被害に遭ったことがある

【申込方法】 電話で。

【申し込み・問い合わせ】

- ▶ 亀有警察署 ☎03-3607-0110
- ▶ 葛飾警察署 ☎03-3695-0110

(月～金曜日(祝日を除く) / 午前9時～午後5時)

→ ワクチン大規模集団接種については12面をご覧ください



## インフルエンザ予防接種費用を助成します

インフルエンザの重症化を防ぐとともに、新型コロナウイルスとインフルエンザが同時期に流行した場合の医療崩壊を防ぐために、インフルエンザ予防接種を受けましょう。 【担当課】 保健予防課 ☎03-3602-1238

### ●高齢者の方へ

- 【対象】 区内在住で次のいずれかに該当する方
- ▶接種日時時点で65歳以上(昭和31年12月31日生まれまで)の方
- ▶令和3年12月31日時点で60～64歳の方で、心臓・腎臓・呼吸器・免疫機能などの障害(身体障害者手帳1級相当)がある方
- 【接種期間】 10月1日(金)～令和4年1月31日(月)
- 【費用(自己負担額)】 2,500円(1人1回のみ)
- 生活保護を受けている方や中国残留邦人などの支援給付を受けている方には、自己負担額が免除される接種票を送付します。
- 【接種方法】 接種票と実施医療機関一覧を9月下旬に送付します。実施医療機関へ電話で予約の上、接種票を持参してください。
- 公害医療手帳をお持ちの方には地域保健課公害保健係(☎03-5654-8564)から案内を送付します。

### ●お子さんがいる保護者の方へ

- 【対象】 区内在住の生後6カ月～中学3年生のお子さん
- 【接種期間】 10月1日(金)～令和4年1月31日(月)
- 【助成額】 1回当たり1,000円
- 実施医療機関の設定金額から助成額を差し引いた金額が自己負担額になります。
- 【助成回数】
- ▶接種日時時点で生後6カ月～12歳のお子さん／2回分助成
- ▶接種日時時点で13～15歳のお子さん／1回分助成
- 【接種方法】 実施医療機関へ直接予約してください。接種票は、実施医療機関に置いてあります。
- 実施医療機関は区ホームページをご覧ください。

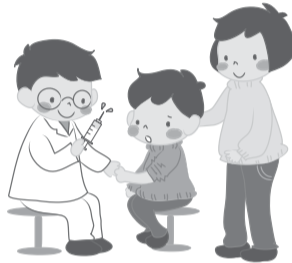

## Jアラート 全国一斉試験放送を実施します

【担当課】 生活安全課 ☎03-5654-8596  
 Jアラートの正常な作動を確認するため、学校などに設置の防災行政無線から全国一斉で試験放送が流れます。  
 ※Jアラートとは、地震・津波などの緊急情報を国から人工衛星などを通じて瞬時にお伝えするシステムです。

日時 **10月6日(水)午前11時ごろ**

【放送内容】  
 (チャイム音)  
 「これは、Jアラートのテストです。」  
 (3回繰り返し)  
 「こちらは、防災かつしかです。」  
 (チャイム音)  
 ※気象状況などにより中止する場合があります。  
 ※試験放送のためサイレン音は鳴りません。

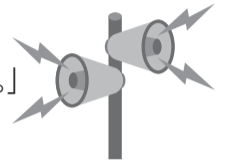

## 施設からのお知らせ

**利用再開** かつしかシンフォニーヒルズ(本館)  
 (立石6-33-1)

ホールなどの改修工事が完了したため、10月2日(土)から施設利用を再開します。  
 また、別館1階各室と4階アトリエも同日から利用できます。  
 ※工事期間中に別館1階で実施していた施設予約やチケット販売などの受付業務は、10月1日(金)から本館へ移ります。  
 【担当課】 文化国際課 ☎03-5670-2259

**休室** 男女平等推進センター図書資料室  
 (立石5-27-1ウィメンズパル内)

消費生活展の開催準備および全蔵書の点検・整理のため、次の日程の間、休室します。  
 【日程】 9月30日(木)、10月1日(金)・4日(月)・7日(木)・8日(金)  
 【担当課】 男女平等推進センター ☎03-5698-2211

**休館** 奥戸地区図書館(奥戸3-5-1)

全蔵書の点検・整理のため、次の日程の間、休館します。  
 【日程】 10月5日(火)・6日(水)  
 【担当課】 奥戸地区図書館 ☎03-3696-2781

## 新型コロナウイルスに関する健康相談

感染拡大に伴い、特に午前9時前後は電話がつながりづらくなっています。

### 発熱や咳、だるさなどがある方

まずはかかりつけ医に電話相談してください。かかりつけ医がない・休診の場合は、次の窓口にご相談ください。

●(東京都)発熱相談センター  
**☎03-5320-4592** (毎日/24時間)

●(葛飾区)新型コロナ受診相談窓口  
**☎03-3602-1376** (月～金曜日(祝日を除く) / 午前8時30分～午後5時15分)

新型コロナウイルス感染症の後遺症などで相談したい方  
**☎03-3602-1399** (月～金曜日(祝日を除く) / 午前8時30分～午後5時15分)

広告 内容については広告主にお問い合わせください。

## 「第66回葛飾区民文化祭」中止のお知らせ

10月2日(土)～11月9日(火)に開催を予定していた「第66回葛飾区民文化祭」は、新型コロナウイルス感染拡大防止のため、中止となりました。  
 【担当課】 生涯学習課 ☎03-5654-8474

## 雨漏検査!!

難解な雨漏りを即解決

特殊検査液で雨漏り原因をピンポイント解明  
 壁、天井のしみを  
 みつけたらまず、ご一報下さい

**検査・修繕** 見積無料

修繕費の無駄はカット

**03-5876-5801**

株式会社サーベイ

東京都葛飾区立石7-31-7

## 東京都行政書士会葛飾支部会員

官公庁への代理申請・契約書の代理作成は、行政書士にご相談下さい。

富井禎文 (電有1・10・11)	古谷武志 (奥戸7・15・19)	宋民子 (電有1・26・27)	松崎基城 (南水元1・8・17・40)	田中雄一郎 (東新小岩7・4・2)	植原ひとみ (水元1・7・4・202)	鈴木恵子 (堀切2・48・18)	川原美穂子 (電有3・49・1・315)	建設業、古物商、会社設立 遺言、相続(土日対応可)
6336-6964	3692-0778	5680-6930	5699-1955	5654-9746	3609-4675	6319-5527	6314-5333	

マイナンバー(個人番号)カード交付日程を拡大しています(要予約)。 【日時】 10月2日(土)・9日(土)・16日(土)・30日(土)午前9時～午後5時  
 【予約・問い合わせ】 葛飾区個人番号カードインフォメーションセンター ☎0570-66-6754 【会場・担当課】 戸籍住民課(区役所2階217番)

(3)

催しなどは新型コロナウイルス感染防止対策をとって実施します。来場の際はマスクの着用をお願いします。  
発熱や咳などの症状がある場合は、参加をお控えください。なお、状況により中止や延期とする場合があります。

お知らせ

都市計画法第57条に  
よる公告を行います

新小岩駅南口地区第一種市街地再開発事業の施行区域において、10月8日(金)以降に土地を有償譲渡する場合、都市計画課へ届け出が必要となります。詳しくはお問い合わせください。

【公告日】 9月27日(月)  
【担当課】 都市計画課  
【区役所3階302番】  
☎03(5654)8328

消費生活センター  
リサイクルコーナー・  
フリーマーケット

【日時】 10月3日(日)  
午前10時~午後2時  
フリーマーケットは7店  
出店予定です(募集は締め  
切りました)。  
【リサイクルコーナー】  
【出品募集】  
衣料品・雑貨などの日用  
品で、新品または新品同様  
の品物を預かり、販売しま  
す。出品は、区内在住の方に  
限ります(営利目的を除く)。  
【出品点数】  
1人10点(うち衣類・パツ  
グ類・靴類は各3点)まで  
家具・電気製品などの大  
型生活用品やおもちゃ、図  
書、化粧品などを除きます。  
【出品受付日時】  
10月1日(金)・2日(土)  
午前10時~午後2時  
【会場・担当課】  
消費生活センター

区民借上保養施設

利用は区内在住の方に限  
ります。詳しくは、区ホー  
ムページまたは施設利用案  
内をご覧ください。

【12月分ハガキ受付】  
10月1日(金)~8日(金)に申  
込専用ハガキで(消印有効  
・1グループ1枚)。  
1人利用の場合、ハガキ  
受付での申し込みはできま  
せん。空室受付をご利用く  
ださい(ただし、利用できる  
日に制限があります)。  
【施設を利用できない日】  
▽箱根パークス吉野  
12月2日(木)  
▽旅館たがわ  
12月6日(月)・7日(火)  
▽ホテル一宮シーサイドオ  
ーツカ  
12月20日(月)・21日(火)  
▽ホテルラヴィエ川良  
12月20日(月)・23日(木)  
【11月分空室受付】  
10月1日(金)は午前9時か  
ら電話のみ。10月2日(土)  
3日(日)は午前11時から電話  
のみ。10月4日(月)から利用  
日の前日までは、午前8時  
30分から電話か窓口で(土  
・日曜日、祝日は電話のみ)。  
いずれも先着順。

図書館  
【空室確認・申し込み・問  
い合わせ】  
▽月~金曜日  
区役所内旅行コーナー  
☎03(5670)3861  
▽土・日曜日、祝日  
午前11時~午後5時  
(休近畿日本ツーリスト首都  
圏 東京コールドセンター  
☎03(6844)0001  
空室状況は、区ホームペ  
ージからもご覧になれます。  
【担当課】 地域振興課

45歳・60歳の方へ  
眼科健康診査(無料)  
を実施します

対象の方には、受診票を  
9月下旬に送付します。  
【対象】  
令和4年3月31日現在、45  
歳(昭和51年4月1日)~52  
歳(昭和31年生まれ)または  
60歳(昭和36年4月1日)~  
37年3月31日生まれ)の方  
【健診期間】  
10月1日(金)~11月30日(火)  
(休診日を除く)  
【実施場所】  
区内指定医療機関  
【検査項目】  
視力検査・精密眼圧検査・  
細隙顕微鏡検査・精密眼  
底検査・眼底カメラ検査  
【担当課】 健康づくり課  
☎03(3602)1268

葛飾区議会議員選挙・  
葛飾区長選挙の標語が  
決定しました

11月7日(日)執行の葛飾区  
議会議員選挙・葛飾区長選  
挙の標語が、全80通の応募  
の中から、**活野菜奈美さん**  
(区内在住)の標語に決定し  
ました。

社会生活基本調査に  
ご協力ください

生活時間の使い方や日常  
のさまざまな活動状況を調  
査します。  
【対象】 国から指定された  
葛飾区の一部地域  
【調査基準日】 10月20日(水)  
生活時間の配分についての  
調査は、10月16日(土)~24  
日(日)までの9日間のうち、  
定められた連続する2日間  
【回答期間】  
▽オンライン  
10月20日(水)~27日(水)  
▽調査員による回収  
10月21日(木)~11月2日(火)  
調査地域によって期間が  
異なります。  
【実施方法】 10月上旬から  
調査員が対象世帯に伺い、  
調査票を配布します。  
【問い合わせ】  
東京都総務局統計部人口統  
計課  
☎03(5388)2532  
【担当課】 政策企画課

もの忘れ相談会

最近物忘れがひどくなっ  
た方や、認知症の相談をし  
たい方などの悩みに専門医  
などが応じます。  
【日時】 10月21日(木)  
午後2時~3時30分  
【会場】 立石地区センター  
(立石4・23・17)  
【対象】

区内在住で認知症の心配が  
ある方またはその家族3組  
【申込方法】  
10月4日(月)午後5時まで  
に電話で(多数の場合、相  
談内容により決定)。  
【申し込み】 高齢者総合相  
談センター立石  
☎03(6657)6140  
【担当課】 高齢者支援課

就職支援出張相談会  
金町会場

区内にどのような求人があるのかなど、自分だけで  
仕事を探すのが難しい方の  
相談に応じます。  
【日時】 10月27日(水)午前9  
時30分~午後4時50分  
【会場】 金町地区センター  
(東金町1・22・1)  
【対象】 区内在住の方10人  
【その他】 雇用保険受給中  
の方には求職活動の実績と  
なる証明書を発行します。  
【申込方法】 9月27日(月)午  
前10時から電話で(先着順)。  
【申し込み】  
☎03(5680)8765  
【担当課】 産業経済課

若柳吉三郎ジブシューギター  
演奏会

10月2日(土)午後1時30分  
~2時・2時30分~3時  
生田流 箏演奏  
10月3日~24日(日)午後  
1~2時  
【ギターの調べ】  
10月16日(土)午後1時~1  
時30分・2時~2時30分  
【いずれも】  
直接会場へ。  
定各回20人程度 会費1000円  
(中学生以下無料) 会場山本  
亭(柴又7・19・32) ☎03(3  
657)8577 担観光課

講座・講演会

秋のクラフト教室  
公園内の木の実や枝など  
を使い、オリジナルのクラ  
フトを作ります。  
日10月31日(日)午前9時30分  
~11時30分・午後1~3時  
定各回20人(小学3年生以  
下は保護者同伴) 方9月28  
日(火)~30日(木)午前9時~午  
後5時30分に電話で(多数  
抽選)。会申水元かわせみの  
里(水元公園8・3) ☎03(3  
627)5201 担環境課

文化芸術講座

尺八・箏・三絃入門体験  
全2回  
日11月3日(水)・祝・7日  
(日)午前9時~午後5時 会四

ボランティア・  
NPO入門講座

区民大学単位認定講座。  
地域課題を考えると、も  
に、団体設立までのシミュ  
レーションを通して、団体  
の事業計画や資金繰りにつ  
いて学びます。  
日10月16日(土)午前10時~午  
後4時 会ウエルピアかつし  
か(堀切3・34・1) 対区内  
在住・在勤・在学中、ボラ  
ンティア・NPO活動や地  
域貢献活動を行っている方

山本亭イベント

つ木地区センター(室町1  
・1・22) 定20人程度 持尺  
八、箏、ばちなど(お持  
ちの方のみ) 方往復ハガキ  
に希望の楽器(尺八・  
「箏」・「三絃」のいずれか)  
・住所・氏名(フリガナ)・  
電話番号を書いて、10月15  
日(金)必着まで(多数抽選)。  
申問 T125・062青戸8・2・  
3 瀧音妙子(葛飾三曲協会  
090)5525)275  
0(桜井)

日本舞踊

端唄「春雨」を踊ります。  
日11月12日・19日、12月3  
日(金)午後1時30分~3時  
30分 会亀有地区センター1  
(亀有3・26・1)リリオ館  
7階 定30人 師藤間種繪(葛  
飾区日本舞踊連盟) 持着物  
(浴衣可)、扇子、足袋 方往  
復ハガキに「日本舞踊」・住  
所・氏名(フリガナ)・電話  
番号を書いて、10月9日(土)  
(必着まで(多数抽選))。申  
問 T125・042金町3・1・3  
藤間種繪 ☎03(3607)8  
775

関係機関のお知らせ

公証週間 無料電話相談  
10月1日(金)~7日(木)  
未来への約束を、公正  
証書が守ります。  
【内容】遺言・任意後見な  
ど公正証書の作成相談  
【電話番号】▽日本公証人  
連合会 ☎03(3502)8  
239 (午前9時30分~  
正午・午後1時~4時30  
分)▽葛飾公証役場 ☎03  
(6662)9631 (土  
・日曜日を除く午前10時  
~正午・午後1~4時)

関係機関のお知らせ

荒川流域治水シンポ  
ジウム(首都東京の  
安全で持続可能なま  
ちづくりを考える)  
あらゆる関係者が協働し  
て水害を軽減させる治水対  
策のシンポジウムをオンラ  
イン上で配信します。詳し  
くは荒川下流河川事務所ホ  
ームページ (<https://www.ktr.mlit.go.jp/arage/>)を  
ご覧ください。  
日9月29日(水)午後2~5時  
間 荒川下流河川事務所 ☎03  
(3902)3220 担調整  
課

関係機関のお知らせ

葛飾区へ転入した方または葛飾区内で転居した方へ  
新しい住所に住み始めてから14日以内に、住民登録(転入届・転居届)が必要です。  
戸籍住民課(区役所2階217番)または区民事務所で手続きをしてください。 【担当課】 戸籍住民課 ☎03-5654-8192

関係機関のお知らせ

このマークのあるものは、パソコン・携帯電話から電子申請で申し込  
みができます(一部、携帯電話からは申請できないものがあります)。  
合抽選します。ハガキ・ファックスによる申し込みは原則1人1枚です。詳しくは区ホームページをご覧ください。

凡例

【日時】 対対象 【会場】 対対象 【費用】 対対象  
【備考】 他その他 【申込方法】 対対象 【申し込み】 対対象  
【お問い合わせ】 対対象

催

このマークのあるものは、パソコン・携帯電話から電子申請で申し込  
みができます(一部、携帯電話からは申請できないものがあります)。  
合抽選します。ハガキ・ファックスによる申し込みは原則1人1枚です。詳しくは区ホームページをご覧ください。

催

このマークのあるものは、パソコン・携帯電話から電子申請で申し込  
みができます(一部、携帯電話からは申請できないものがあります)。  
合抽選します。ハガキ・ファックスによる申し込みは原則1人1枚です。詳しくは区ホームページをご覧ください。

「イベント運営は、迷子やケガ人が出るので大変ですが、参加してくれた子どもたちの笑顔や、大人の方からの優しい言葉がやりがいとなっています」そう語ってくれたのは、「かつしかスポーツフェスティバル2021」(10月10日(日)開催)の実行委員会、実行委員長を務める三上さん(葛飾区体育協会副理事長)です。かつしかスポーツフェスティバル実行委員会は、体育協会、スポーツ推進委員、青少年育成地区委員会などで構成され、「かつしかスポーツフェスティバル」の企画・運営を行っています。イベント当日までに、何度も会議を重ねて企画を練った後、地区への説明会を行います。イベント後も反省会を行い、次年度のイベント運営に活かしています。

毎年延べ約4万人が参加する「かつしかスポーツフェスティバル」は、さまざまなスポーツ体験やスポーツ教室などを実施し、大人も子どもも楽しめる区内最大のスポーツの祭典です。今年はおもてなし大会として開催

「イベント運営は、迷子やケガ人が出るので大変ですが、参加してくれた子どもたちの笑顔や、大人の方からの優しい言葉がやりがいとなっています」そう語ってくれたのは、「かつしかスポーツフェスティバル2021」(10月10日(日)開催)の実行委員会、実行委員長を務める三上さん(葛飾区体育協会副理事長)です。かつしかスポーツフェスティバル実行委員会は、体育協会、スポーツ推進委員、青少年育成地区委員会などで構成され、「かつしかスポーツフェスティバル」の企画・運営を行っています。イベント当日までに、何度も会議を重ねて企画を練った後、地区への説明会を行います。イベント後も反省会を行い、次年度のイベント運営に活かしています。

「イベント運営は、迷子やケガ人が出るので大変ですが、参加してくれた子どもたちの笑顔や、大人の方からの優しい言葉がやりがいとなっています」そう語ってくれたのは、「かつしかスポーツフェスティバル2021」(10月10日(日)開催)の実行委員会、実行委員長を務める三上さん(葛飾区体育協会副理事長)です。かつしかスポーツフェスティバル実行委員会は、体育協会、スポーツ推進委員、青少年育成地区委員会などで構成され、「かつしかスポーツフェスティバル」の企画・運営を行っています。イベント当日までに、何度も会議を重ねて企画を練った後、地区への説明会を行います。イベント後も反省会を行い、次年度のイベント運営に活かしています。

「イベント運営は、迷子やケガ人が出るので大変ですが、参加してくれた子どもたちの笑顔や、大人の方からの優しい言葉がやりがいとなっています」そう語ってくれたのは、「かつしかスポーツフェスティバル2021」(10月10日(日)開催)の実行委員会、実行委員長を務める三上さん(葛飾区体育協会副理事長)です。かつしかスポーツフェスティバル実行委員会は、体育協会、スポーツ推進委員、青少年育成地区委員会などで構成され、「かつしかスポーツフェスティバル」の企画・運営を行っています。イベント当日までに、何度も会議を重ねて企画を練った後、地区への説明会を行います。イベント後も反省会を行い、次年度のイベント運営に活かしています。

**協働のまち葛飾**

地域の皆さん・事業者・区が「地域をより住みやすく、より良いまちにしよう」と考えて協力する「協働」の取り組みが、区内に広がっています。

【担当課】 政策企画課協働推進担当  
☎ 03(5654)8177

今後、新型コロナウィルスによる緊急事態宣言などにより、イベント内容が変更や中止となる場合があります。詳しくは、区ホームページをご覧ください。



スポーツの日が変更になったため、残念ながら中止となった19地区対抗の運動会は、毎年熱狂の渦に包まれています。三上さんは「今年の目玉として、区内で活動する11の団体が行うキックズチアダンスや、太鼓などのステージショー、元プロ野球選手の野球教室など魅力的なプログラムが満載です。また、コロナ禍ならではの新しい試みとして、ステージショーをライブ配信し、おうちでも楽しめるようにしました。コロナ禍の状況ですが、開催する場合は万全の準備をして、区民の皆さんの来場をお待ちしております」と語ってくれました。

スポーツの日が変更になったため、残念ながら中止となった19地区対抗の運動会は、毎年熱狂の渦に包まれています。三上さんは「今年の目玉として、区内で活動する11の団体が行うキックズチアダンスや、太鼓などのステージショー、元プロ野球選手の野球教室など魅力的なプログラムが満載です。また、コロナ禍ならではの新しい試みとして、ステージショーをライブ配信し、おうちでも楽しめるようにしました。コロナ禍の状況ですが、開催する場合は万全の準備をして、区民の皆さんの来場をお待ちしております」と語ってくれました。

スポーツの日が変更になったため、残念ながら中止となった19地区対抗の運動会は、毎年熱狂の渦に包まれています。三上さんは「今年の目玉として、区内で活動する11の団体が行うキックズチアダンスや、太鼓などのステージショー、元プロ野球選手の野球教室など魅力的なプログラムが満載です。また、コロナ禍ならではの新しい試みとして、ステージショーをライブ配信し、おうちでも楽しめるようにしました。コロナ禍の状況ですが、開催する場合は万全の準備をして、区民の皆さんの来場をお待ちしております」と語ってくれました。

**かつしかを伝える隊**  
【担当課】 広報課 ☎03-5654-8115

区ホームページやフェイスブック、ツイッターで発信している区の出来事の一部を紹介します。

**東京2020パラリンピック 代々木公園で聖火の点火セレモニー**

8月24日、東京2020パラリンピック競技大会の開会式を前に、聖火の点火セレモニーが渋谷区にある代々木公園で行われました。

パラリンピックには、葛飾区ゆかりのアスリートの、荒井大輔選手(車いすテニス)と大山晃司選手(パラアーチェリー)の2人が出場し、素晴らしい雄姿を見せてくれました。

**「山本亭」でテレビ朝日系のドラマ「漂着者」を撮影**

8月20日・27日に放映されたテレビ朝日系のドラマ「漂着者」の第4話と第5話の撮影が、柴又にある区の登録有形文化財「山本亭」(柴又7-19-32)で行われました。

山本亭は、大正末期に建てられた趣ある書院造に西洋の様式を取り入れた和洋折衷の建築が特徴の建造物です。

**青戸六丁目さくら公園で「絵の中の納涼祭」が開催**

8月23日～29日、地元の青戸協和会が企画した「絵の中の納涼祭」が青戸六丁目さくら公園で開催されました。

絵を展示する形式の納涼祭で、青戸小学校の児童を中心にたくさんのお絵が集まりました。絵を鑑賞するとともに、公園内の防災倉庫にある防災用品の点検と、その使い方を知ることも兼ねて実施されており、災害時にも素早く対応できるよう備えました。

**ウルフ アロン選手が小松南小学校を訪問**

9月1日、東京2020オリンピック競技大会の柔道で金メダルを獲得したウルフ アロン選手が、母校の小松南小学校を訪問しました。児童たち手作りの金メダルをプレゼントされたウルフ選手は、応援へのお礼を伝え、オリンピック連覇をめざして努力を続けていくことを宣言。児童たちにも目標を持ち、その目標達成に向けて頑張ってもらいたいと話してくれました。

**ツイートランキング** (8月16日～9月15日)

1位 「山本亭」でドラマ「漂着者」を撮影  
2位 大雨による河川の増水に注意  
3位 平松伸二先生が特殊詐欺被害防止ポスターとチラシを制作

区公式ツイッター QRコード  
区公式フェイスブック QRコード

**令和3年度 第17回葛飾区世論調査の速報値がまとまりました**

区政全般について区民の意見や要望を把握し、今後の区政運営の参考とするため3年に1回調査を実施しています。調査結果は令和4年1月(予定)に改めて公表します。

【担当課】 すぐやる課 ☎03-5654-8448

**今後も葛飾区に住み続けたいと回答した人 84.5%**  
(前回調査と同数値)

**区に力を入れてほしいこと**

4回連続で防災対策が1位となり、感染症対策は7位でした。

1位 防災対策(前回1位)  
2位 防犯・治安対策(新項目)  
3位 高齢者支援(前回2位)  
4位 公共交通(バス路線など)の充実(前回5位)  
5位 交通安全対策(前回3位)

**SDGsの17の目標のうち、力を入れて取り組んでほしいもの**

1位 目標11 住み続けられるまちづくりを  
2位 目標3 すべての人に健康と福祉を  
3位 目標1 貧困をなくそう  
4位 目標4 質の高い教育をみんなに  
5位 目標13 気候変動に具体的な対策を

**男女共同参画講演会**  
**笑って考えよう 多様な家族と姓のこと**

お子さん連れ大歓迎!

10年間2人の子どもの保育園の送迎を一手に担い、今でも毎日の夕食作りを担当する、東大で大人気のジェンダー論の研究者瀬地山角氏が、家族のかたちの今、未来、そしてなかなか実現しない夫婦別姓についてアツク語ります。実体験にもとづいた縦横無尽、抱腹絶倒の講義で笑って考えましょう。

**日時** 11月3日(水・祝)午前10時～正午  
**会場** ウィメンズパル(立石5-27-1)  
**講師** 瀬地山 角氏(東京大学大学院教授)

瀬地山 角氏 ©HONOTA design

**定員** 100人 **保育** 1歳以上就学前のお子さん7人  
**その他** 手話通訳、要約筆記、磁気ループ(難聴者の聞こえを支援する設備)あり。  
**申込方法** 9月27日(月)午前8時から電話かファクス(「11月3日せちやまさん講演会」、住所、参加者全員の氏名・年齢、電話番号(ファクス番号)、保育希望の方はお子さんの名前と年月齢を記入)で(先着順)。  
**申し込み** はなしょうぶコール ☎03-6758-2222 FAX03-6758-2223  
**担当課** 人権推進課 ☎03-5698-2211

(5)

**9月20～26日は動物愛護週間**です  

【担当課】生活衛生課 ☎03-3602-1242

**動物は正しく最期まで飼いましょう**

飼い主は、動物の習性や行動をよく理解し、命を預かっている自覚をもって終生飼養する責任があります。日頃から健康管理に気を配り、犬には狂犬病の予防注射を必ず受けさせましょう。

また、繁殖を望まない場合は、不妊・去勢手術をしましょう。

**猫の飼育は屋内で**

猫を屋外で飼育すると、交通事故に遭ったり感染症にかかったりする危険があります。また、近隣の敷地で排せつをしたり、花壇を荒らしたりするなど迷惑をかけ、近隣トラブルにつながる可能性があるため、屋内で飼育しましょう。

**飼い主のいない猫について**

区では、飼い主のいない猫を増やさないために、不妊・去勢手術費用の一部を助成しています(要事前申請)。詳しくはご相談ください。

**犬の散歩はルールを守って**

散歩中の排せつに備え、ふんを回収する道具、尿を洗い流す水や拭きとる吸水シートを携帯しましょう。ふんをしたときは家まで持ち帰ることが飼い主の責任です。リードは犬をコントロールできる長さにし、他の犬とけんかしたり、人に咬みついたりする事故を防ぎましょう。

**災害に備えて**

地震などの災害が発生し、ペットと避難所へ避難する場合を想定して、日頃から次の備えをしましょう。

- ☑ペット用の食糧や水、衛生用品を5日分以上備蓄する。
- ☑避難用のケージを用意し、ケージの中での飼育に慣れさせる。
- ☑避難所で周りの迷惑にならないよう「吠えない」「咬まない」「待て」などのしつけをする。
- ☑自分で飼育できなくなることを想定し、一時的な預け先を決めておく。
- ☑逃げ出してしまった時のため、鑑札や名札、マイクロチップを装着する。

**知っておきたい 消費生活**    
**葛飾区消費生活展**



**日時** 10月2日(土)午前10時～午後4時  
 3日(日)午前10時～午後3時30分

**会場** ウィメンズパル(立石5-27-1)

**主催** 葛飾区消費生活展実行委員会・葛飾区

**担当課** 消費生活センター ☎03-5698-2316

**さまざまなイベントが盛りだくさん**

- ▶フリーマーケット(3日のみ)  
 ※出店の受け付けは終了しました
- ▶消費者団体のバザー 
- ▶スタンプラリー
- ▶消費者団体のパネル展示 
- ▶福島県境町産直品コーナー
- ▶函舞昆布の販売
- ▶消費者団体の手づくり体験教室  
 ●新聞紙を使ったエコブローチづくり  
 ●アクリルエコたわしづくり
- ▶協賛団体の展示  
 ((一財)関東電気保安協会、国民生活産業・消費者団体連合会(生団連))
- ▶区の協働についての取り組み紹介
- ▶すぐやる課の活動紹介(ハチの対処法など)
- ▶防犯に関するパネル展示
- ▶近隣公害・放射線対策などの展示
- ▶3Rに関するパネル展示、ごみの分別展示
- ▶消費者教育用体験型ボードゲーム

**できることから始めよう!**  
**みんなで達成SDGs**  
 Vol.7

貧困や不平等、気候変動などの課題に対し、「誰一人取り残さない」持続可能でより良い社会の実現に向けて、国連サミットで採択された世界共通の目標が「SDGs」です。SDGsには17の目標があります。

区では、区民の皆さんと協働し、経済・社会・環境の3つの側面からSDGsの達成をめざし取り組んでいます。このコラムでは17の目標ごとにその取り組みの一部を紹介していきます。

【担当課】環境課 ☎03-5654-8227



**12** つくる責任  
 つかう責任



**目標12 つくる責任 つかう責任**

持続可能な生産と消費を確保するためには、無駄なエネルギーや資源の消費、過剰な生産をストップする必要があります。日本では、年間約600万トン、1人当たり毎日お茶碗約一杯分のまだ食べられる食料が捨てられており、家庭から出る食品ロスを減らすことも重要な取り組みのひとつです。

**区の取り組み**

区役所内に家庭で余っている賞味期限内の食品などを持ち寄るフードドライブの常設窓口を設置し、集まった食品は、社会福祉協議会と連携して子ども食堂などにお渡ししています。

また、東京聖栄大学と連携した「食べきり・使いきりメニュー」の作成や、食べきれぬ分だけ注文できる「かつしか食べきり協力店」のPRを行い、食品ロス削減に取り組んでいます。



▲フードドライブ受付窓口(リサイクル清掃課内)

- 私ができること**
- ▶買い物は必要な分だけにする
  - ▶食材の食べきり・使いきりを心掛け、フードドライブも利用する
  - ▶使い捨てではなく、長く使える商品を選ぶ

**13** 気候変動に  
 具体的な対策を



**目標13 気候変動に具体的な対策を**

近年、酷暑や集中豪雨など気候変動の影響は私たちの身近な生活に及んでおり、世界全体が危機的状況になっています。気候変動の原因となっている温室効果ガスを減らすことはもちろん、今後発生する災害などに備えることも大切です。

**区の取り組み**

区は、「2050年までに温室効果ガスの排出量実質ゼロ」をめざすことを宣言しています(ゼロエミッションかつしか)。エネルギー効率の良い建物や電気自動車の普及、資源循環の高度化などに取り組んでいます。

資源循環の高度化については、使用済みペットボトルを新しいペットボトルに再生する「ボトルtoボトル」に関する協定を(一社)全国清涼飲料連合会と締結しています。元の製品と同じ物にリサイクルする水平リサイクルを進めるため、協力体制を構築していきます。



▲区役所で実施した、ペットボトルなどの分別に関する実証実験

- 私ができること**
- ▶出掛ける時はなるべく公共交通(電車・バスなど)や自転車を使う
  - ▶水害ハザードマップを確認して、災害に備える

# 葛飾区総合庁舎の整備計画を進めています

総合庁舎の整備は、立石駅北口地区の市街地再開発事業で建設される東棟に庁舎の機能を移転する計画で準備を進めています。現時点では、東棟は令和10年度頃に完成予定とされており、総合庁舎の移転も令和10年度頃となる見込みです。また、現庁舎新館と庁舎敷地については、効果的・効率的な活用の検討を行ってまいります。

【担当課】 総務課総合庁舎整備担当 ☎03 - 5654 - 8393

## 東棟 令和10年度完成予定



窓口機能、災害対策拠点機能、管理機能を配置します。

## 現庁舎 新館



築43年が経過していますが、公共施設の有効活用という観点からおおむね築80年間の活用を見据えて、必要な大規模修繕工事などを実施し、東棟の完成以降も引き続き活用していきます。東棟に配置しなくても区民の利便性が低下しない部署・機能などを配置します。

### 便利で快適な区民サービス

便利で分かりやすくスピーディーな窓口サービスを提供するとともに、快適なお客様空間を確保します。総合窓口ゾーン(3～6階)に、特に利用者の多い窓口機能を配置します。

3階	<b>(仮称)区民総合窓口の配置</b> 戸籍・転入・転出などの住民異動や国民健康保険、子育てなどの各種手続きをワンストップで行う(仮称)区民総合窓口を配置します。
4階・5階	<b>福祉に関する窓口の配置</b> 福祉に関する窓口を配置するとともに、関連のある保健所窓口の一部機能を配置します。
6階	<b>子育て、税に関する窓口の配置</b> 子育て、税に関する窓口を配置します。

### 災害対策本部などの機能強化

大規模な災害が発生した際の迅速かつ適切な応急・復旧・復興活動を推進するために、災害対策本部などの機能強化を図ります。

#### 機能強化の例

- ▶ 免震構造を採用し、一般的な建築物の1.5倍に相当する耐震安全性を確保
- ▶ インフラ設備の浸水対策
- ▶ 災害対策関連諸室の集約配置

### 地球温暖化対策のモデルとなる庁舎

省エネルギー技術や再生可能エネルギーなどを採用し、環境負荷の低減に取り組みます。

## 現庁舎 本館・議会棟

築59年が経過し、建物・設備の経年劣化が進んでいます。また、災害対策本部としての機能、防災性能の不足に加え、サービス提供スペースの狭あい化、議会棟などの一部でバリアフリー化されていないなどの状況を踏まえ、東棟へ総合庁舎が移転後、解体する予定です。

なお、現庁舎の敷地については今後、立石地区の公共施設のあり方について検討を進めながら、効果的・効率的な活用を図っていきます。

### 葛飾区総合庁舎整備と現庁舎・庁舎敷地の活用方針(素案)に対するご意見をお寄せください

新たな庁舎(東棟)に移転する庁舎機能と、現庁舎の新館に再編する庁舎機能についての検討結果をとりまとめたものです。

【閲覧・意見提出期間】 9月29日(水)～10月28日(木)(必着)

【閲覧場所】 区政情報コーナー(区役所3階304番)、総務課総合庁舎整備担当(区役所6階604番)、区民事務所、区民サービスコーナー、図書館、健康プラザかつしか(青戸4-15-14)、ウィメンズパル(立石5-27-1)、立石駅周辺地区街づくり事務所(立石4-26-8)

区ホームページからもご覧になれます。

【意見提出方法】 閲覧場所にある意見提出用紙(任意の様式も可)に意見・住所・氏名・電話番号を書いて、持参か郵送またはファクスで。電子申請可。

【提出先・担当課】 〒124 - 8555葛飾区役所総務課総合庁舎整備担当  
FAX03 - 5698 - 1503 ☎03 - 5654 - 8393

## (仮称)葛飾区新小岩地域活動センターの「愛称」が決定しました

【担当課】 施設管理課

(仮称)葛飾区新小岩地域活動センターの愛称について、総数で117件の応募がありました。審査の結果、笑顔の輪が広がる場所になるようにとの思いから、「**にこにこ**」と「**輪**」を合わせた「**にこわ新小岩**」に愛称が決定しました。たくさんのご応募ありがとうございました。

採用された山下 曉美さん(東新小岩在住)には、記念品を贈呈します。



▲完成イメージ図 令和4年夏オープン  
建物以外の外庭部分は令和5年秋頃完成予定

## (仮称)葛飾区新小岩地域活動センター内のカフェの運営事業者を募集します

(仮称)葛飾区新小岩地域活動センター内の「にぎわいスペース」でカフェを運営する事業者を募集します。詳しくは区ホームページをご覧ください。

【所在地】

西新小岩4-33(仮称)葛飾区新小岩地域活動センター内

【開店予定日】 令和4年7月下旬～8月上旬

【応募方法】

所定の応募書類を10月29日(金)から11月12日(金)の間に持参か簡易書留で郵送(必着)。

募集要項などは区ホームページから取り出せます。質問がある場合は、10月15日(金)から22日(金)の間に所定の質問票をメールで送付してください。質問はこの期間のみ受け付けし、10月28日(木)にメールで回答予定です。

【申し込み・担当課】

〒124 - 8555葛飾区役所施設管理課(区役所4階418番)

☎03 - 5654 - 7796

9月 認知症予防月間

# かつしかでいつまでも

～早めの気付きと

認知症でも安心して暮らせるまちへ～

区内の認知症の症状がある人の数は、約18,000人と推計されています。  
 認知症とは、さまざまな原因で脳の細胞が損傷を受け働きが悪くなることにより、認知機能が低下し、生活のしづらさが現れる状態のことで、誰でもかかる可能性があります。しかし、早期発見することで症状が改善すると言われています。  
 区では、認知症の正しい理解を広げ、認知症の方が安心して暮らせるための支援を行っています。  
 【担当課】 高齢者支援課 ☎03-5654-8597



早期発見には、本人だけでなくご家族や身近な方などの**気付き**が大切です

ひょっとして認知症かな？チェック  
 (葛飾区総合アプリ内)

スマートフォンやタブレットのアプリで、気軽にチェックできます。家族・介護者向けと本人向けがあります。  
 葛飾区総合アプリは、スマートフォン向けアプリ「ココシル」をインストールして、利用してください。



▲ココシル

ひょっとして認知症かな？チェック

- いつも同じことを聞く
- 物をなくすことが増えた
- 知人・友人の名前や言いたいことがすぐに出てこない
- 同じ物を買いつける など

## 認知症サポート医からのメッセージ

「認知症」は  
 予防できます

稲葉 敏 氏  
 (いなば内科クリニック)



この頃、もの忘れが気になる！探し物や置き忘れが増えた！人の名前が出ない！など、ありませんか？歳のせい？とお思いの方が多くおられます。実は、もの忘れは誰にでもありますが、認知症の初期症状でもあるのです。認知症は、高血圧、糖尿病、脂質代謝異常症と同じく生活習慣病の1つです。もの忘れのうちに、早期発見・早期診断・生活習慣の改善で、認知症の発症を予防しましょう。



## 区ではさまざまな取り組みを実施しています

詳しくは、高齢者支援課(☎03-5654-8597)へお問い合わせください。

### 認知症を予防したい方へ

◆もの忘れ予防健診

受診期間を11月30日(火)まで延長しました。対象の方には受診券を送付しています。紛失された方は、お問い合わせください。  
 【対象】 令和3年4月1日現在、68～75歳(昭和20年4月2日～28年4月1日生まれ)の方

◆もの忘れ相談会(月1回程度実施)

もの忘れや認知症の相談に認知症サポート医などが応じます。実施日など、詳しくはお問い合わせください(直近は3面参照)。

◆もの忘れ予防講演会(オンライン)

▶認知症予防～できることからはじめよう～  
 食事や運動の面からすぐに実践できる予防方法について学びます。  
 【講師】 豊田 千純子 氏  
 (いずみホームケアクリニック医師)  
 ▶葛飾区の認知症事業の紹介



▲豊田千純子氏

動画は  
 こちらから



▲認知症予防講演会



▲認知症事業の紹介

### 認知症について詳しく知りたい方へ

◆認知症サポーター養成講座

認知症の正しい知識や付き合い方を理解し、自分のできる範囲で認知症の方を手助けするのが認知症サポーターです。  
 実施日など、詳しくはお問い合わせください。



◆認知症の方の気持ちを知るカードの販売

日頃の対応や声掛けの仕方を考えるカードです。  
 【価格】 1セット300円  
 【販売場所】 区政情報コーナー(区役所3階304番)



▲認知症カード

◆認知症ガイドブックの配布

認知症チェックや相談窓口、認知症の進み具合や状態に応じて受けることのできる医療・介護・福祉サービスなどを紹介しています。  
 【配布場所】 高齢者支援課(区役所2階201番)、高齢者総合相談センター



▲認知症ガイドブック

11月14日(日)に予定していた「もの忘れ予防・フェスタin葛飾」は、新型コロナウイルス感染拡大防止のため、中止となりました。



# 高齢者クラブの 仲間と地域活動をしてみませんか

区内各地域には、おおむね60歳以上の区民30人以上で構成される高齢者クラブがあります。

各クラブは、地域の実情や会員の要望などに合わせて活動をしています。地域で活動をしたい、同世代の方と交流してみたいと考えている方は、高齢者クラブにご加入ください。

【担当課】 地域包括ケア担当課

## 主な活動

### 1 社会奉仕活動

#### ▶ 友愛活動

一人暮らしや寝たきりの高齢者を訪問して安否確認の声掛け、傾聴活動、簡単な家事援助など

#### ▶ 地域福祉活動

福祉施設への定期的訪問、地域の道路や公園などの清掃、花壇づくり、保育園・小学校などを訪問して交流・伝承活動など

### 2 生きがい活動

カラオケ、輪踊り、史跡・施設見学会、地域史の学習、合唱、健康マージャン、パソコン教室、絵手紙など

### 3 健康づくり活動

ウォーキング、輪投げ、グラウンドゴルフ、ストレッチ体操、健康体操、脳トレ、健康をテーマとした学習会など

## 高齢者クラブでいつまでも生き生きと

葛飾区高齢者クラブ連合会 細谷五郎会長

現在、区内では142クラブ、約9,000人の会員が、自身の健康のための文化・スポーツ活動や学習活動の他、高齢者が地域で孤立しないネットワークづくりに取り組んでいます。

また、区内の高齢者クラブをまとめている葛飾区高齢者クラブ連合会では、各クラブとの連絡調整、クラブ指導者の育成、会員の健康・安全・生きがいにつながる各種事業を行っています。

退職後や子育てを終えて何か活動したいという方はお気軽にお問い合わせください。

【問い合わせ】

葛飾区高齢者クラブ連合会 ☎03-5671-3088



## 凡例

日 日時  
 保 会場  
 保 対象  
 他 対象  
 他 対象  
 方 申込方法  
 申 申込先  
 申 申込先  
 問 問い合わせ先  
 問 問い合わせ先  
 費 費用  
 持 持ち物  
 担 担当課

このマークのあるものは、パソコン・携帯電話から電子申請で申し込みができます(一部、携帯電話からは申請できないものがあります)。

「全〇回」とある講座は、全ての日程に参加してください。費用の記載がない事業は無料です。多数抽選の記載がある事業は、定員を超えた場合抽選します。ハガキ・アクセスによる申し込みは原則1人1枚です。詳しくは区ホームページをご覧ください。

## 銭湯で演歌を 聴きませんか

70歳以上の方が区内の銭湯を1回240円で利用できる「くつろぎ入浴事業」のPRイベントです。70歳未満の方もお越しください。



日 10月10日(日)午後1～2時。直接会場へ。会 第一日立湯(亀有5-48-12)。駐車場はありません。対 区内在住の方20人程度内出演/エンカペラG(男性アカペラグループ) 担 高齢者支援課 ☎03-5654-8299

## 家族介護者教室

## 知っておきたい 薬の話

高齢者の服薬管理のポイントや薬局を活用する大切さなどを薬剤師がお話しします。



日 10月27日(水)午後2時～3時30分 会 金町地区センター(東金町1-22-1) 対 区内在住65歳以上の方、または高齢者を介護している方20人 方 9月28日(火)午前9時から電話で(先着順)。申 高齢者総合相談センター金町 ☎03-3826-5031 担 高齢者支援課

## 介護予防教室

## 転倒しない体づくり! 筋トレ・脳トレで 体力アップ!

介護予防のための筋トレ・脳トレ・体力づくりのエクササイズを行います。

日 10月20日(水)午後1時30分～3時 会 青戸地区センター(青戸5-20-6)

対 区内在住65歳以上の方20人 方 10月4日(月)午前9時から電話で(先着順)。

申 高齢者総合相談センター 亀有 ☎03-6240-7630 担 地域包括ケア担当課



広告 内容については広告主にお問い合わせください。

## 底地 買います!

現金即決 相談無料

東証二部上場企業  
エリアリンク株式会社

TEL.03-3526-8572

東京都知事(5)第79635号  
東京都千代田区外神田4-14-1  
秋葉原UDXビル北ウイング20F

## 雨漏り・屋根工事・外壁塗装 なら真友にお任せください!



0円見積もり実施中!  
☎0120-177-234

ホームページもご覧ください! 葛飾しんゆう 検索  
株式会社真友 〒125-0052 東京都葛飾区柴又1-37-8

## あなたも准看護師・看護師になりませんか

准看護師・看護師は社会に生涯貢献できる価値ある資格です。地域医療を支えるため、他校に比べ学費は低額となっています。

### 准看護師課程(昼間2年間 男女共学)

受験資格は中卒以上の学歴で受験できます。希望があれば、働きながら学ぶことも可能です。  
※今年度の入試は、第1回試験・第2回試験の2回に分けて募集を行います。

入学試験日 第1回:令和3年11月27日(土)  
第2回:令和4年1月15日(土)

### 看護師課程(夜間3年間 男女共学)

受験資格は准看護師免許所有者のみが対象です。  
中卒の方は、3年間の実務経験が必要です。ほとんどの学生が「准看護師」として働きながら通学しています。

入学試験日 令和4年1月22日(土)

## 葛飾区医師会附属看護専門学校

葛飾区四つ木1-6-5(京成線四ツ木駅徒歩4分) 03-3691-3635  
<http://www.katsushika-med.or.jp/nurse/about.html>







(9)

催しなどは新型コロナウイルス感染防止対策をとって実施します。来場の際はマスクの着用をお願いします。発熱や咳などの症状がある場合は、参加をお控えください。なお、状況により中止や延期とする場合があります。

親子向け講座

リユース容器で作る  
アロマのマスクスプレー作り

マスクの嫌な匂いを抑える「マスクスプレー」を作ります。

日 10月25日(月)午前11時～11時40分 会 中道児童館(西亀有1-2-7) 対 区内在住の子育て中の保護者と乳幼児8組 方 10月8日(金)までに電話で(多数抽選)。電子申請可。申 担 リサイクル清掃課 ☎03-5654-8273

私立の高校・大学などに進学する方へ

入学資金融資をあっせんします

対象要件や申込方法など、詳しくは区ホームページ(トップ→くらしのガイド→教育・学校→就学援助・多子世帯の給食費補助・貸付・融資制度→私立の高等学校・大学等入学資金の融資あっせん)をご覧ください。

【融資金額・返済期間】

▶ 高等学校・高等専門学校・専修学校高等課程・不登校生徒を対象とする中学校 10～80万円/5年以内

▶ 大学・短期大学・専修学校専門課程 10～160万円/6年以内

【利子】 区が全額補助(利率年2.25%)

【申込期間】 10月1日(金)～令和4年3月16日(水)

【申し込み・担当課】 教育総務課(区役所4階427番) ☎03-5654-8447

凡例

日 日時

保 会 会場

他 対 対象

方 申 申込方法

申 申 申込先

師 講 講師

問 問 問い合わせ先

担 持 持ち物

このマークのあるものは、パソコン・携帯電話から電子申請で申し込みができます(一部、携帯電話からは申請できないものがあります)。

全○回とある講座は、全ての日程に参加してください。費用の記載がない事業は無料です。多数抽選の記載がある事業は、定員を超えた場合抽選します。ハガキ・ファクスによる申し込みは原則1人1枚です。詳しくは区ホームページをご覧ください。

秋の子ども向け講座

葛飾区ごみ減量・3R推進キャラクターリー(Ree)ちゃん

会場 かつしかエコライフプラザ(立石1-9-1)  
対象 区内在住の小学生(小学3年生以下は保護者同伴)

ペン立て作り

木材や木片、木の実などを自由に組み立て、色を塗って自分だけのペン立てを作ります。

日 10月30日(土)①午前9時30分～10時15分②午前10時30分～11時15分③午前11時30分～午後0時15分 定 各回5人



おがくず粘土工作「えんぴつ作り」

おがくず粘土を使って、オリジナルのえんぴつを作ります。

日 10月30日(土)①午前9時30分～10時②午前10時10分～10時40分③午前10時50分～11時20分④午前11時30分～正午 定 各回8人



端材で作るモザイクタイル「コースター作り」

端材のタイルを使って、コースターを作ります。

日 10月30日(土)①午前10時～10時40分②午前10時50分～11時30分③午前11時40分～午後0時20分④午後1時30分～2時10分⑤午後2時20分～3時 定 各回6人

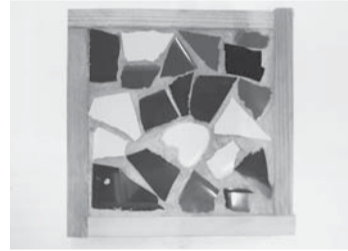

いずれも

【申込方法】 電子申請で10月3日(日)まで(多数抽選)。  
【担当課】 リサイクル清掃課 ☎03-5654-8273



子どもたちを地域みんなで育てよう



学校地域応援団とは、学校と地域が築いてきたさまざまな学校支援の活動を継承しながら、学校・家庭・地域が一体となって学校の教育活動を支える仕組みです。

【担当課】 地域教育課 ☎03-5654-8589

学校地域応援団の仕組み

区内の全校(小学校49校、中学校24校)に設置されています!

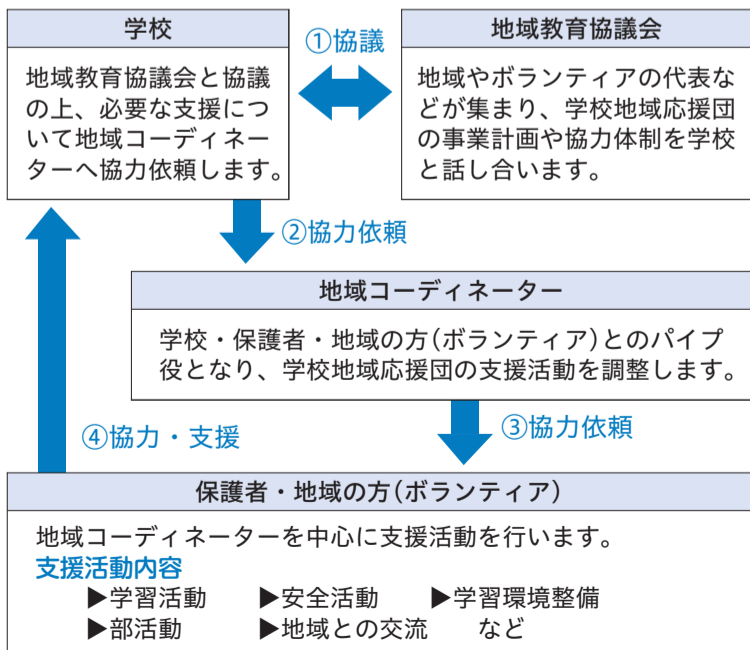

堀切小学校地域コーディネーター

堀切小学校 学校地域応援団の活動を紹介します

竹高京子さん

学校地域応援団が発足する前から地域力があることが誇りで、子どもたちのために地域がすぐに動く体制が整っています。

活動は読み聞かせや1年生の下校サポート、ホテルの育成など、幅広く行っており、児童や保護者からも好評です。

活動を続けられるのは地域の方々の協力のおかげであり、とても感謝しています。

これからも皆さまとコミュニケーションをたくさんとって、無理なく楽しく活動したいと思います。



堀切小学校長

服部達彦先生

堀切小学校では「協育」を学校経営方針に掲げ、「チーム堀切」で地域、保護者、学校が協力しながら子どもたち一人一人を大切に育てています。

平成29年に学校地域応援団が発足して以来、応援団の方々に活動を通して「チーム堀切」をコーディネートしていただいているおかげで「協育」が大変充実し、児童の学びの力や地域への感謝の気持ちも深まっています。

今後も引き続き、地域と学校が一体となって活動を行っていきます。

学校地域応援団に参加してみませんか

参加希望の方は地域教育課(☎03-5654-8589)までお問い合わせください。

希望する学校や地域、活動内容を確認し、学校や地域コーディネーターへ紹介します。



# 区人事行政の運営などの状況を公表します

区人事行政の透明性を高め、その公平性の一層の確保を図るため、「葛飾区人事行政の運営等の状況の公表に関する条例」に基づき、令和2年度の職員の任用や給与、勤務条件、福利厚生などについて、次のとおり公表します。

詳しくは、区ホームページ(トップ→区政情報→計画・報告→行政)をご覧ください。【担当課】 人事課 ☎03 - 5654 - 8151

## 葛飾区人事行政の運営などの状況(概要)

### 職員の任免および職員数に関する状況

職員の採用者数と退職者数

令和2年4月1日～3年3月31日退職者数(A)						令和2年4月2日～3年3月31日採用者数(B)	令和3年4月1日採用者数(C)	増減 (B)+(C)-(A)
定年退職	勸奨退職	普通退職	死亡退職	その他	合計			
102人	19人	37人	2人	15人	175人	7人	157人	△11人

### 職員の人事評価の状況

勤務成績の評価

管理職員	平成8年1月より、総合的人事考課制度を導入。目標管理に基づき、客観的かつ継続的に勤務実績の把握を行っています。評価結果は、勤勉手当の支給率などに反映しています。
一般職員	平成18年4月より、「効果的な人材育成・能力開発の実現」「組織としての総合力の向上」「職員の能力・業績に基づいた人事管理の推進」を主眼とする人事考課制度を導入。評価結果は、勤勉手当の支給率などに反映しています。

### 職員の給与の状況

職員給与費

職員数 (A)	給与費(千円)				1人当たり給与費 (B/A) (千円)
	給料	職員手当	期末・勤勉	計(B)	
2,865人	9,510,741	3,343,900	4,683,748	17,538,389	6,122

職員数は、令和2年4月1日現在の人数で、再任用短時間勤務職員の人数を除きます。給与費は、令和2年度普通会計の決算額で、再任用短時間勤務職員の給与費を含みます。職員手当に退職手当は含みません。

職員の平均給料月額・平均年齢(令和3年4月1日現在)

区分	平均給料月額	平均年齢
一般行政職	289,600円	39.4歳
技能労務職	299,300円	53.8歳

諸手当を含んだ平均給与月額は、一般行政職406,500円、技能労務職392,400円です。

### 職員の勤務時間その他の勤務条件の状況

種類	年次有給休暇、病気休暇、公民権行使等休暇、妊娠出産休暇、妊娠初期休暇、母子保健健診休暇、妊婦通勤時間、育児時間、出産支援休暇、育児参加休暇、生理休暇、慶弔休暇、災害休暇、夏季休暇、ボランティア休暇、リフレッシュ休暇、子の看護休暇、短期の介護休暇、介護休暇、介護時間、組合休暇
年次有給休暇	令和2年度平均取得日数(取得率) 13.2日(36.6%)
病気休暇	令和2年度取得者数(内、精神疾患による者) 150人(53人)

### 職員の休業の状況

種別	令和2年度の新規取得者数		
	男	女	合計
育児休業	11人	51人	62人
部分休業	4人	75人	79人
配偶者同行休業	0人	0人	0人

### 職員の分限および懲戒処分

職員の分限処分(令和2年4月1日～3年3月31日)

分限処分者数	降任	免職	休職	降給	合計
—	—	—	114人	—	114人

休職の期間が更新された場合は、その都度、新たな処分が行われたものとして計上しています。

職員の懲戒処分(令和2年4月1日～3年3月31日)

懲戒処分者数	戒告	減給	停職	免職	合計
—	2人	1人	—	—	3人

### 職員のサービスの状況

地方公務員法上の職員の義務	法令及び上司の命令に従う義務、職務に専念する義務、信用失墜行為の禁止、秘密を守る義務、政治的行為の制限、争議行為等の禁止、営利企業等の従事制限
服務規律の確保に関する取り組み	「懲戒処分の指針」において処分に該当する代表的な事例を挙げ、それぞれの標準的な処分量定を示すことにより、服務規律の確保を職員に徹底しています。

### 職員の退職管理の状況

平成31年4月1日～令和3年3月31日退職者(部課長級相当職であった者)の営利企業などへの再就職状況	公益法人など	5人
	民間企業	1人

### 職員の研修の状況

「葛飾区職員研修実施計画」に基づく令和2年度の実施結果

	内容	延べ受講者数
葛飾区実施研修	職層研修、キャリア研修、チャレンジ研修、実務研修、業務改善・職場づくり支援、自己啓発支援	4,554人
特別区共同研修	専門研修、児童相談所関連研修、職層研修、ステップアップ研修、自治体経営研修、サポート研修・講演会、調査研究(試行研修)、連携講座	257人

### 職員の福祉および利益の保護の状況

厚生福利制度の体系

厚生福利制度	法定厚生福利制度	<ul style="list-style-type: none"> <li>共済制度(東京都職員共済組合、公立学校共済組合)</li> <li>公務災害補償制度および社会保険</li> </ul>
	法定外厚生福利制度	<ul style="list-style-type: none"> <li>厚生制度(衛生管理(健康診断など)、互助事業(特別区職員互助組合・葛飾区職員互助会)、職員住宅、職員相談など)</li> </ul>

共済制度(東京都職員共済組合の例)

事業名	内容
短期給付事業	健康保険事業(保健給付、休業給付、災害給付)
長期給付事業	老齢厚生年金、障害厚生年金、遺族厚生年金
福祉事業	健康づくりなどへの支援事業、保健事業、医療事業、保養施設運営の保養事業、会館事業

公務災害・通勤災害

区分	令和2年度認定件数
公務災害	50件
通勤災害	11件

厚生制度

	事業内容
特別区職員互助組合	保険事業、あっせん事業、施設事業、ライフプラン事業、相談事業
葛飾区職員互助会	カフェテリア事業、文化体育団体等助成、災害見舞事業、ライフサポート事業

職員の健康診断

主なもの	令和2年度受診者数
定期健康診断	3,663人
ストレスチェック検査	3,698人
VDT健康診断	245人
消化器系健康診断	1,760人
婦人健康診断	2,045人
腰痛・頸肩腕健康診断	34人
被ばく放射線量測定検査(対象者3人)	延べ34人

## 特別区人事委員会の業務状況(概要)

### 職員の競争試験および選考の状況

採用試験など

令和2年度は、I類(事務、土木造園(土木・造園)、建築、機械、電気、福祉、心理、衛生監視(衛生・化学)、保健師)、III類(事務)、障害者を対象とする採用選考(事務)、経験者1級職(事務、土木造園(土木)、建築、機械、電気、福祉、児童福祉、児童指導、児童心理)、経験者2級職(主任)(事務、土木造園(土木)、建築、福祉、児童福祉、児童指導、児童心理)、経験者3級職(係長級)(児童福祉、児童指導、児童心理)、就職氷河期世代を対象とする採用試験(事務)について実施しました。

管理職選考

令和2年度の実施状況は、23区、特別区人事・厚生事務組合、特別区競馬組合、東京二十三区清掃一部事務組合の合計およびI類・II類の合計で、受験者数536人、合格者数187人、合格率34.9%でした。

### 給与、勤務時間その他の勤務条件に関する報告および勧告の状況

令和2年10月23日・12月3日の一般職の特別区職員の給与などに係る報告および勧告

▶月例給

職員の給与が民間従業員の給与を157円(0.04%)上回ったが、僅少な差により適切な改定を行うことが困難であるため、月例給の改定は行わないことが適当とした

▶特別給(期末手当・勤勉手当)

年間の支給月数を0.05月引下げ(現行4.65月→4.60月)、期末手当から差し引き

この他、「人事・給与制度、勤務環境の整備等に関する意見」について、公表しています。

(11)

健康部(保健所) (代)☎03-3602-1222 青戸4-15-14  
 青戸保健センター ☎03-3602-1284 青戸4-15-14  
 金町保健センター ☎03-3607-4141 金町4-18-19  
 新小岩保健センター ☎03-3696-3781 西新小岩4-21-12  
 水元保健センター ☎03-3627-1911 東水元1-7-3

**人材募集**

詳しくはお問い合わせください。

職種・勤務内容	募集人数	対象	勤務期間	勤務日時	報酬など	申込方法	選考日・選考方法	申し込み・担当課
【臨時職員】 区立保育園 保育補助 園児の着替えや食事の補助、おもちゃ交換など、保育全般の補助的業務	若干名	満15歳に達した日以降、最初の3月31日が終了した方で、日中勤務が可能な方	臨時雇用の必要性が生じた期間(一定期間ごとに再任あり)	月～金曜日のうち週3～5日(1日7時間45分以内。勤務曜日・時間は採用園による)	時給1,210円(保育士の資格を有する方は時給1,303円)。交通費あり。週20時間以上勤務の場合、雇用保険加入。	市販の履歴書を持参か郵送。郵送の場合は封筒に「保育補助(臨時)登録希望」と朱書き。	履歴書提出時点から令和4年3月31日までの登録となり、雇用の必要に応じて電話連絡。	
区立保育園 要支援児保育士 集団保育の適応などに補助が必要な乳幼児の保育業務	1人	保育士の資格を有する方	11月1日～令和4年3月31日(再任可)	月～土曜日のうち週4日または5日 午前8時30分～午後5時15分の間で、対象となる乳幼児が登園する時間(週30時間勤務。勤務曜日・時間は採用園による)	月額173,821円 期末手当・交通費・有給休暇あり。 健康保険・厚生年金・雇用保険加入。	10月5日(火)午後3時までに電話で申し込みの上、面接時に市販の履歴書と84円切手を持参。	10月6日(水)に書類選考・面接。	〒124-8555 葛飾区役所 保育課 (区役所7階707番) ☎03-5654-8267
区立保育園 短時間保育士 乳幼児の保育業務	1人			月～金曜日の週5日 正午～午後8時30分の間で6時間(勤務時間は採用園による)	月額199,927円 期末手当・交通費・有給休暇あり。 健康保険・厚生年金・雇用保険加入。			
機能訓練支援員 (作業療法士・理学療法士・言語聴覚士) 障害者に対する理学療法・作業療法・言語リハなどの機能訓練、相談支援、障害や日常生活・介護方法などに関する助言・指導	1人	次の全てに該当する方 ▷作業療法士、理学療法士、言語聴覚士のいずれかの資格を有する方 ▷障害者の機能訓練に関する専門的知識および技能を有する方	12月1日～令和4年3月31日(再任可)	月～金曜日のうち週4日 午前8時30分～午後5時	月額234,208円 交通費・有給休暇あり。 健康保険・厚生年金・雇用保険加入。	市販の履歴書、資格を証する書類の写し、返信用封筒(84円切手貼付・宛先記入)を、10月15日(金)(必着)までに持参か郵送(封筒に「地域活動支援係宛」と朱書き)。	書類選考の上、10月28日(木)か29日(金)のいずれかに面接・筆記試験。	〒124-0006 堀切3-34-1 ウェルピアかつしか内 障害者施設課 ☎03-5698-1336
生活訓練支援員 障害者の生活訓練、生活支援、就労支援、利用計画の作成など	3人	次のいずれかに該当し、障害者の生活訓練、生活支援に関する専門的知識および技能を有する方 ▷社会福祉士、精神保健福祉士、公認心理師のいずれかの資格を有する方 ▷大学などにおいて社会福祉学、心理学、または障害者に関わるリハビリテーションを履修した方			月額213,676円 交通費・有給休暇あり。 健康保険・厚生年金・雇用保険加入。			
心理発達専門員 (産休代替) 障害者の心理検査、心理的支援、障害者や家族への心理教育	1人	次の全てに該当する方 ▷大学か大学院で、臨床心理学や発達心理学などを履修した方 ▷児童の発達支援や障害者支援に関する専門的知識および技能を有する方			月額233,464円 交通費・有給休暇あり。 健康保険・厚生年金・雇用保険加入。			

**休日応急診療 10月から立石休日応急診療所を再開し、平日夜間こどもクリニックを移転します。**

中学生以下の方が受診する際は、保護者の同伴をお願いします。  
 車で来診される場合は、診療所の駐車場または近隣の有料駐車場をご利用ください。

◆医療機関などの案内

東京都医療機関案内サービスひまわり ☎03-5272-0303  
 東京消防庁救急相談センター(24時間対応) ☎#7119または☎03-3212-2323  
 本田消防署 ☎03-3694-0119/金町消防署 ☎03-3607-0119

◆平日夜間診療所(小児科)

平日夜間こどもクリニック(東金町1-22-1金町地区センター内金町休日応急診療所)  
 ☎03-3627-0022 (受付時間)月～金曜日 午後7時30分～9時45分  
 ※10月1日(金)からは立石休日応急診療所(立石5-15-12(☎03-3694-9550))で診察します。

◆休日診療所(内科・小児科)

金町休日応急診療所(東金町1-22-1金町地区センター内) ☎03-3627-0022  
 (受付時間)日曜日・祝日 午前10時～11時30分、午後1時～3時30分・5時～9時30分  
 土曜日 午後5時～9時30分  
 ※休日診療所ではインフルエンザ、溶連菌などの迅速検査、新型コロナウイルス感染症のPCR検査は行っていません。  
 ※立石休日応急診療所は10月2日(土)から再開します。

◆休日当番医(受付時間)午前9時～11時30分、午後1時～4時30分

月日	医療機関名	診療科目	所在地	電話番号
9/26	葛飾にいじゅくクリニック	内、消内、皮	新宿6-2-15	03-3600-7060
	立石中央クリニック	内、消内、乳外、肛、小	立石7-3-4	03-5672-2225
	渡辺昭医院	内、胃	新小岩2-19-15-1階	03-3651-6500
	南塚医院	内、循、胃	東新小岩4-3-3	03-5698-3688
	新小岩北口診療所	外、整、内、胃	西新小岩1-8-4	03-5670-2826
10/3	黒木整形外科内科クリニック	整、内、外、放、リハ	細田3-29-15	03-3672-9611
	四ツ木診療所	内	東四つ木4-45-16	03-3694-1661
	吉崎医院	内	金町2-9-14	03-3607-3870
	葛飾にいじゅくクリニック	内、消内、皮	新宿6-2-15	03-3600-7060
	南塚医院	内、循、胃	東新小岩4-3-3	03-5698-3688
茅野外科内科	外	西亀有2-37-3	03-3602-0357	
	黒木整形外科内科クリニック	整、内、外、放、リハ	細田3-29-15	03-3672-9611

◆休日歯科当番医(診療時間)午前9時～午後4時

月日	医療機関名	所在地	電話番号
9/26	奥瀬歯科医院	亀有3-12-13	03-3603-0648
	ニコデンタルクリニック	立石2-26-17	03-3693-2880
10/3	坪崎歯科医院	西亀有2-19-12	03-5680-0418
	熊倉歯科	立石3-30-7	03-3697-5238

◆休日当番接骨院(開院時間)午前9時～午後5時

月日	接骨院名	所在地	電話番号
9/26	新井鍼灸整骨院	東金町7-27-8	03-3627-0848
	とやま整骨院	奥戸2-29-10	03-3693-8182
10/3	円城寺整骨院	東金町2-31-1	03-3607-2369
	登山整骨院	立石8-4-13	03-3691-1355

◆休日対応薬局(開局時間)午前9時～午後5時30分

月日	薬局名	所在地	電話番号
9/26	おおうら薬局第一支店	立石7-6-1	03-3694-0435
	フレンド薬局	西新小岩1-8-5-1階	03-5670-9311
	吉田薬局	新小岩2-30-1	03-3651-7162
10/3	おおうら薬局第一支店	立石7-6-1	03-3694-0435
	プライム薬局亀有店	亀有5-21-8-103	03-5682-7060
	いろは薬局	金町2-9-14	03-6231-3523
	へいわ橋薬局	東四つ木4-45-10	03-5698-0502

**発熱などの症状がある方へ**  
 新型コロナウイルス感染拡大防止のため、受診する前に各医療機関へ必ず電話でご相談ください。

持ち込み食品などの放射性物質検査を行っています(要予約)。詳しくは区ホームページをご覧ください。  
**【申し込み・担当課】消費生活センター(立石5-27-1ウィメンズパル内) ☎03-5698-2316**

奥戸総合スポーツセンター体育館

ワクチン大規模集団接種のお知らせ (9月16日時点)

予約開始日 9月28日(火)正午から

【1回目の接種日程】

10月2日(土)・3日(日)・6日(水)・7日(木)・13日(水)

【受付時間】 午後1時30分～6時

10月後半の接種予約は10月12日(火)開始予定です。接種日程など、詳しくは広報かつしか10月5日号などでお知らせします。

【所在地】 奥戸7-17-1

有料駐車場があります。また、会場への無料送迎バスを運行しています(下記参照)。

【使用するワクチン】 モデルナ

※奥戸総合スポーツセンター体育館は衆議院議員選挙などで使用するため、選挙日程と重なる場合は接種日程などが変更となる場合があります。

予約方法

予約の際は接種券をご用意ください。

予約は1回目と2回目を同時に取ります。2回目だけの予約を希望する方は、葛飾区新型コロナワクチンコールセンターへお問い合わせください。

インターネット

区ホームページのトップバナー「ワクチン集団接種予約はこちらから」をクリックしてください(右のQRコードからもアクセスできます)。



▲トップバナー



電話 葛飾区新型コロナワクチンコールセンター

☎03-6625-7453 (毎日/午前9時～午後6時)

FAX03-4531-8196 (聴覚障害のある方など)

区では夜間集団接種や保健センターなどの集団接種も実施しています。

ワクチンに関する最新情報は区ホームページをご覧ください。



▲区ホームページ

新型コロナワクチンは同じ種類を一定の間隔を空けて2回接種します

Table with 3 columns: ワクチン (ファイザー, モデルナ), 接種対象者 (12歳以上の方), 標準の接種間隔 (3週間, 4週間), 区内の接種会場, 区外の接種会場

奥戸総合スポーツセンター体育館への無料送迎バスを運行します

乗車時に接種券を提示してください。付き添いの方も乗車できます。

【運行時間】 往路・復路ともに15分間隔で運行 (水元総合スポーツセンター発着のみ30分間隔)

詳しい時刻表は区ホームページをご覧ください。



Map showing bus route from Kameari Station to Aoi Sports Center. Time: ~18 minutes. Stop: 4番のりば.

Map showing bus route from Shinokawa Station to Aoi Sports Center. Time: ~12 minutes. Stop: 14番のりば.

Map showing bus route from Aoi Station to Aoi Sports Center. Time: ~17 minutes. Stop: 「青砥駅入口」(亀有駅方面)バス停.

Map showing bus route from Mizumoto Sports Center to Aoi Sports Center. Time: ~25 minutes. Stop: 「水元総合スポーツセンター」バス停.

広告 内容については広告主にお問い合わせください。

新小岩さくら保育園第1・第2

～小規模認可保育園～

定員 0歳児6名 1歳児7名 2歳児6名 (職員3名) (職員2名) (職員2名)

- 特色: 少人数で一人一人のお子様に丁寧な保育を提供します, 英語・モンテッソーリ教育・体操等、様々な経験ができる環境です, 園に自転車・ベビーカーを置いていけるので、そのまま新小岩駅から通勤可能です



入園募集開始 R3、11月頃

詳しくは葛飾区入園相談係まで

TEL:03-3695-1111(区代表)

TEL:03-5654-8278(子育て支援窓口)

入園に際して、見学必須となっております。見学は随時行っておりますので、お気軽にご連絡ください。

見学連絡先 新小岩さくら保育園第1 03-5879-2350 新小岩さくら保育園第2 03-3697-5310

区ホームページのバックアップサイトをご利用ください (http://www2.city.katsushika.lg.jp)。災害時など、アクセスが集中して繋がりにくい場合にはバックアップサイトから同内容をご覧ください。【担当課】 広報課 ☎03-5654-8115

